

Agilent G4900DA
SureScan Microarray-Scannersystem
Microarray Scan Control Software 9.1
Benutzerhandbuch

Verwendung ausschließlich für Forschungszwecke.
Nicht für den Einsatz in Diagnoseverfahren geeignet.

Revision D0, Dezember 2025



Hinweise

© Agilent Technologies, Inc. 2011- 2013, 2015, 2019, 2022, 2025

Gemäß der Urheberrechtsgesetzgebung in den USA und internationaler Urheberrechtsgesetzgebung darf dieses Handbuch, auch auszugsweise, nicht ohne vorherige Vereinbarung und schriftliche Genehmigung seitens Agilent Technologies, Inc. vervielfältigt werden (darunter fällt auch die Speicherung auf elektronischen Medien sowie die Übersetzung in eine Fremdsprache).

Handbuch Teile-Nr.

G4900-92000

Ausgabe

Revision D0, Dezember 2025

Agilent Technologies, Inc.
5301 Stevens Creek Blvd.
Santa Clara, CA 95051 USA

Diese Anleitung gilt für die Microarray Scan Control Software 9.1.3 oder höher, bis sie ersetzt wird.

Garantie

Das in diesem Dokument enthaltene Material wird ohne Mängelgewähr bereitgestellt. Änderungen in nachfolgenden Ausgaben vorbehalten. Darüber hinaus übernimmt Agilent im gesetzlich maximal zulässigen Rahmen keine Garantien, weder ausdrücklich noch stillschweigend, bezüglich dieses Handbuchs und beliebiger hierin enthaltener Informationen, inklusive aber nicht beschränkt auf stillschweigende Garantien hinsichtlich Marktgängigkeit und Eignung für einen bestimmten Zweck. Agilent übernimmt keine Haftung für Fehler oder beiläufig entstandene Schäden oder Folgeschäden in Verbindung mit Einrichtung, Nutzung oder Leistung dieses Dokuments oder beliebiger hierin enthaltener Informationen. Falls zwischen Agilent und dem Benutzer eine separate schriftliche Vereinbarung mit Garantiebedingungen bezüglich des in diesem Dokument enthaltenen Materials besteht, die zu diesen Bedingungen im Widerspruch stehen, gelten die Garantiebedingungen in der separaten Vereinbarung.

Technologie-Lizenzen

Die in diesem Dokument beschriebene Hard- und/oder Software wird unter einer Lizenz bereitgestellt und darf nur in Übereinstimmung mit den Bedingungen dieser Lizenz verwendet oder kopiert werden.

Eingeschränkte Rechte

Eingeschränkte Rechte der US-Regierung. Die der Regierung eingeräumten Software- und technischen Datenrechte umfassen nur die Rechte, die Endkunden üblicherweise gewährt werden. Agilent stellt diese handelsübliche Lizenz für Software und technische Daten gemäß FAR 12.211 (Technische Daten) und 12.212 (Computer-Software) sowie für das Verteidigungsministerium DFARS 252.227-7015 (Technische Daten – Handelsartikel) und DFARS 227.7202-3 (Rechte an kommerzieller Computer-Software oder Computer-Software-Dokumentation).

Sicherheitshinweise

VORSICHT

Der Hinweis **VORSICHT** weist auf eine Gefahr hin. Er macht auf einen Betriebsablauf oder ein Verfahren aufmerksam, der bzw. das bei unsachgemäßer Durchführung zur Beschädigung des Produkts oder zum Verlust wichtiger Daten führen kann. Setzen Sie den Vorgang nach einem Hinweis mit der Überschrift **VORSICHT** erst fort, wenn Sie die darin aufgeführten Hinweise vollständig verstanden haben und einhalten können.

WARNUNG

WARNUNG weist auf eine Gefahr hin. Sie macht auf einen Betriebsablauf oder ein Verfahren aufmerksam, der bzw. das bei unsachgemäßer Durchführung zu Verletzungen oder zum Tod führen kann. Arbeiten Sie im Falle eines Hinweises **WARNUNG** erst dann weiter, wenn Sie die angegebenen Bedingungen vollständig verstehen und erfüllen.

In diesem Handbuch ...

Dieses Benutzerhandbuch enthält Anweisungen für den Einstieg, die Verwendung, die Fehlerbehebung und die Wartung Ihres SureScan Microarray-Scannersystem. Das System besteht aus dem SureScan Microarray-Scanner, der Computer-Arbeitsstation sowie Steuerungs- und Analyseprogrammen.

1 Einführung

Dieses Kapitel beschreibt den Microarray-Scanner und die Vorbereitung für seinen Betrieb.

2 Erste Schritte

In diesem Kapitel erfahren Sie, wie Sie den SureScan-Scanner sicher bedienen und wie Sie Objektträger mit dem Agilent Microarray Scan-Steuerungsprogramm einrichten und dann scannen.

3 Verwenden des Scan-Steuerungsprogramms

In diesem Kapitel wird beschrieben, wie Sie das Scan-Steuerungsprogramm verwenden, um den Scanner einzurichten und zu betreiben.

4 Verwenden von Scan-Steuerungswerkzeugen

In diesem Kapitel erfahren Sie, wie Sie Befehle im Menü der Scan-Steuerungswerkzeuge verwenden. In diesem Kapitel wird beschrieben, wie Sie Scan-Protokolle und Scan-Bereiche einrichten, Protokolldateien anzeigen und Standardeinstellungen für das Programm auswählen.















5 Wartung und Fehlerbehebung im System

In diesem Kapitel werden Wartungsverfahren und -tipps sowie Fehlermeldungen für die Behebung von Fehlern in Ihrem System beschrieben.

6 Referenz

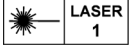
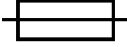
Dieses Kapitel enthält Beschreibungen der Fenster und Dialogfelder der Scan-Steuerung. Außerdem enthält es Spezifikationen für den Scanner und die Objektträger sowie Informationen zur Einhaltung rechtlicher Bestimmungen.

Symbollegende

	Legal Hersteller		KC EMC
	Herstellungsdatum		Seriennummer
	Zeichen für die Einhaltung gesetzlicher Bestimmungen		Vorsicht
	Umweltgerechte Nutzungsdauer (EFUP): 40 Jahre		Nicht im normalen Hausmüll entsorgen
	CSA-Kennzeichnung		CE-Kennzeichnung
	IEC-Laser		Sicherung
	Erdungsanschluss		UKCA-Kennzeichnung (UK Conformity Assessed)
	Katalog-/Code-Nummer		

Südkoreanische EMV-Erklärung Klasse A

Dieses Gerät wurde auf seine Eignung für den Einsatz in einer gewerblichen Umgebung geprüft. Bei Verwendung in einer häuslichen Umgebung besteht die Gefahr von Funkstörungen.

사용자안내문

이 기기는 업무용 환경에서 사용할 목적으로 적합성평가를 받은 기기로서 가정용 환경에서 사용하는 경우 전파간섭의 우려가 있습니다.

Erklärung zum abnehmbaren Netzkabel für Japan

電源コードセットの取扱いについて（日本国内向け）製品には、同梱された電源コードセットをお使いください。同梱された電源コードセットは、他の製品では使用できません。

Hinweis – Netzkabel für den japanischen Markt

Ihr Produkt darf ausschließlich das mit diesem Produkt gelieferte Netzkabel verwenden. Verwenden Sie dieses Netzkabel nicht mit einem anderen Produkt.

Richtlinie über Elektro- und Elektronik-Altgeräte (WEEE)

Dieses Produkt erfüllt die Anforderungen der EU-Richtlinie über Elektro- und Elektronik-Altgeräte (WEEE) für die Vermarktung. Das Produktsymbol unten weist darauf hin, dass Sie dieses Elektro- und Elektronikgerät nicht im Hausmüll entsorgen dürfen.



ANMERKUNG

Nicht im normalen Hausmüll entsorgen.

Wenn Sie unerwünschte Produkte zurückgeben möchten, setzen Sie sich bitte mit der nächstgelegenen Service-Niederlassung von Agilent in Verbindung oder informieren Sie sich im Internet unter <https://www.agilent.com>.

Inhalt

1	Einführung	10
	Ein leistungsstarkes Gerät für Microarray-Analysen	11
	Systembeschreibung	12
	Hardware- und Softwarefunktionen	12
	Teilleiste	12
	PC-Systemanforderungen	13
	Physische Beschreibung des Scanners	13
	Vorbereiten des Gerätestandorts	14
	Sicherheitsrichtlinien	14
	Arbeitsweise	16
	Positionierung der Objektträger	16
	Laseranregung	16
	Scannen	16
	Fluoreszenzdetektion	16
	Auf der Computer-Arbeitsstation installierte Software	17
2	Erste Schritte	18
	Bedienen des Scanners	19
	Schritt 1. Schalten Sie den SureScan-Scanner ein und starten Sie das Scan-Steuerungsprogramm	19
	Schritt 2. Einlegen der Objektträger in die Halter	21
	Schritt 3. Laden der Objektträger in die Kassette	24
	Schritt 4. Festlegen oder Ändern von Einstellungen des Scan-Protokolls	26
	Schritt 5. Hinzufügen von Objektträgern zur Scan-Warteschlange	26
	Schritt 6. Scannen der Objektträger	27
	Schritt 7. Entfernen der Objektträger	27
	Informationen zu Scan-Protokollen	28
	Offline-Modus	29
	Ausschalten des SureScan-Scanners	30
3	Verwenden des Scan-Steuerungsprogramms	31
	Verwenden der Steckplatztabelle	32
	So ändern Sie eine Objektträger-ID	32
	So erstellen oder ändern Sie Scan-Protokolle	32
	So ändern Sie den Ausgabeordner für Scan-Vorgänge	33
	So wählen Sie mehrere Objektträger aus	33
	So fügen Sie Objektträger zur Scan-Warteschlange hinzu	33

So fügen Sie alle Objektträger zur Warteschlange hinzu	34
So verschieben Sie Objektträger in der Warteschlange	34
So entfernen Sie einen Objektträger aus der Scan-Warteschlange	34
So entfernen Sie alle Objektträger aus der Scan-Warteschlange	34
So öffnen Sie die Scannertür	35
So schließen Sie die Scannertür	35
So starten Sie einen Scan-Vorgang	35
Ändern von Scan-Einstellungen für Objektträger	36
So ändern Sie Einstellungen für einzelne Objektträger	36
So ändern Sie Einstellungen für mehrere Objektträger	36
So fügen Sie eine Beschreibung für einen Objektträger hinzu	37
So fügen Sie einen Benutzernamen ein	37
4 Verwenden von Scan-Steuerungswerkzeugen	38
Erstellen und Ändern von Scan-Protokollen	39
So erstellen Sie ein Scan-Protokoll	39
So ändern Sie ein vorhandenes Scan-Protokoll	39
So exportieren Sie ein Scan-Protokoll	40
So importieren Sie ein Scan-Protokoll	40
So entfernen Sie ein Scan-Protokoll	41
Erstellen und Ändern von Scan-Bereichen	42
So erstellen Sie einen Scan-Bereich	42
Ändern eines bestehenden Scan-Bereichs für Nicht-Agilent Objektträger	42
So exportieren Sie einen Scan-Bereich	43
So importieren Sie einen Scan-Bereich	43
So entfernen Sie einen Scan-Bereich	44
Hinzufügen eines Strichcodes	45
So fügen Sie einen Strichcode hinzu	45
Manuelles Anschalten von Lasern	46
So schalten Sie Laser ein	46
Werkzeuge zur Fehlerbehebung	47
So zeigen Sie derzeit auftretende Fehler an	47
So zeigen Sie Log-Dateien an	47
So erstellen Sie einen Snapshot des Gerätestatus	47
So setzen Sie Warnhinweise zur Kalibrierung zurück	48
Durchführen eines Selbsttests	48
Festlegen von Scannerstandards	49
So legen Sie den standardmäßigen Ordner für Scan-Daten fest	49
So legen Sie die Laserschonerverzögerung fest	49
So legen Sie den Speicherort für das Merkmalsextraktionsprogramm fest	50

	So legen Sie die Ausführung des Merkmalsextraktionsprogramm nach einem Scan-Vorgang fest	50
	Zuordnen von Scan-Protokollen zu Konstruktionen	51
	So ordnen Sie einer Objektträgerkonstruktion ein Scan-Protokoll zu	51
5	Wartung und Fehlerbehebung im System	52
	Wartung Ihres Systems	53
	Regelmäßige Softwarewartung	53
	Regelmäßige Hardwarewartung	53
	Tipps zur Vermeidung von Problemen	54
	Fehlerbehebung in Ihrem System	56
	Technischer Support	56
	Häufig gestellte Fragen (FAQs)	57
	Fehlerbehebung bei der Hardware	58
	Fehlerbehebung bei der Software	60
	Speicherorte der Dateien	60
	System-Fehlermeldungen	60
	Verwenden der Diagnoseanzeige	66
	Aktualisieren der Scannerfirmware und des Scan-Steuerungsprogramms	67
	So prüfen Sie, ob ein Update verfügbar ist	67
	So aktualisieren Sie das Scan-Steuerungsprogramm und die Firmware	67
	So überprüfen Sie die Softwareinstallation	68
6	Referenz	69
	Referenz zum Scan-Steuerungsprogrammfenster	70
	Scan-Steuerungshauptfenster	70
	Menü „Tools“	71
	Menü „Help“	72
	Steckplatztabelle	73
	Funktionstasten	76
	Einstellungsbereich	76
	Registerkarten „Log“	77
	Referenz zu den Dialogfeldern des Scan-Steuerungsprogramms	79
	Agilent Installationsqualifizierungswerkzeug	79
	Dialogfeld „Export Scan Protocol“	80
	Dialogfeld „Export Scan Region“	81
	Dialogfeld „Input Barcode“	81
	Dialogfeld „Scan Protocol Editor“	82
	Dialogfeld „Scan Region Editor“	87
	Dialogfeld „Self Test“	88

Dialogfeld „Settings“ – „General Settings“	89
Dialogfeld „Settings“ – „Design To Protocol Mapping“	90
Informationen über das Hinzufügen von Objektträgern	92
Durchführen der Merkmalsextraktion bei gescannten Bildern	93
SureScan-Scanner – Spezifikationen	94
Objektträgerspezifikationen	96
Scan-Maße	96
Glasspezifikationen	96
Spezifikationen zu Strichcode und Strichcodeetikett	96
Informationen zu rechtlichen Bestimmungen	99

1

Einführung

Ein leistungsstarkes Gerät für Microarray-Analysen [11](#)

Systembeschreibung [12](#)

Arbeitsweise [16](#)

Auf der Computer-Arbeitsstation installierte Software [17](#)

Dieses Kapitel bietet eine allgemeine Einführung in das SureScan Microarray-Scannersystem.

Ein leistungsstarkes Gerät für Microarray-Analysen

Der SureScan-Scanner ist eine Komponente der SureScan-Systemlösung von Agilent Technologies. Der anspruchsvolle, laserinduzierte Fluoreszenzscanner wurde entwickelt, um Microarrays auszulesen, die auf Objektträgern der Standardgröße 1 Zoll x 3 Zoll gedruckt sind.

Der Scanner misst die Fluoreszenzintensität der markierten Probe von der an die Microarrays gebundenen Nukleinsäure (DNA und RNA). Da die Fluoreszenz von zwei Farbstoffen gleichzeitig gemessen werden kann, erleichtert dies die Durchführung von zweifarbigen Microarray-Untersuchungen. Diese Technologie ermöglicht ein schnelles, hochwertiges, automatisches Scannen von Microarrays.



Abbildung 1 SureScan-Scanner

Jeder Objektträger wird innerhalb von Minuten ausgelesen und die Dateien werden für die Merkmalsanalyse vorbereitet.

Systembeschreibung

Dieser Abschnitt enthält Aufzählungen der Hardware- und Softwarefunktionen, Teile und PC-Anforderungen sowie eine physische Beschreibung des SureScan-Scanners und Informationen zur Standortvorbereitung und Sicherheit.

Für Anweisungen zum Auspacken, zur Aufstellung, Installation und Erdung wenden Sie sich an Ihr Agilent Vertriebs- und Supportcenter. Siehe „[Technischer Support](#)“ auf Seite 56.

Hardware- und Softwarefunktionen

Der SureScan-Scanner hat folgende Funktionen:

- Dynamischer Autofokus
- Ein- und zweifarbige Scannen
- Automatische Kalibrierung der PMT-Verstärkung vor jedem Scan-Vorgang
- 2, 3, 5 oder 10 Mikrometer Pixelgröße
- Dynamischer Bereich von $> 10^4$ für einzelne Scan-Vorgänge im 16-Bit-Scan-Modus, $> 10^5$ für einzelne Scan-Vorgänge im 20-Bit-Scan-Modus und $> 10^6$ für duale Scan-Vorgänge im 16-Bit-Scan-Modus (XDR)
- Spezifikationen zum Sicherstellen einer Gleichmäßigkeit von $< 5\%$ VK (Variationskoeffizient)
- Komprimierung von TIFF-Bilddateien
- Spiegeln/Drehen von Bildern
- Interne und externe Funktion zum Lesen von Strichcodes

Das Agilent Microarray-Scan-Steuerungsprogramm ermöglicht die Auswahl des Farbstoffkanals (Fluoreszenz), des Scan-Bereichs, der Auflösung, des dynamischen Bereichs, der PMT-Verstärkung und des Ausgabeordners für jeden Objektträger in der Kassette. Diese Einstellungen können automatisch über gespeicherte anwendungsspezifische Protokolle geladen oder manuell in der Steckplatztabelle konfiguriert werden.

Teileliste

Das G4900DA SureScan Microarray-Scannersystem besteht aus folgenden Komponenten:

- G2600D SureScan-Scanner mit integrierter Kassette für 24 Objektträger
- 24 Halter für Objektträger
- Computer-Arbeitsstation mit Wiederherstellungssoftware auf CD
- Stromkabel und Netzkabel
- Installierte Agilent Microarray-Scan-Steuerungssoftware
- Installierte Agilent Merkmalsextraktionssoftware
- Installierte Software für das Agilent Installationsqualifizierungswerkzeug
- Konformitätserklärung

PC-Systemanforderungen

Im Lieferumfang des SureScan Microarray-Scannersystem ist ein Computer enthalten, der nachfolgenden Anforderungen entspricht oder diese übertrifft. Agilent Technologies bietet ausschließlich Unterstützung für Computer, die mit dem SureScan-System geliefert werden.

Software

- Betriebssystem: Windows 11 Pro (64 Bit). Weitere Einzelheiten finden Sie in den Versionshinweisen Ihrer Version des Scan-Steuersoftwareprogramms oder auf der Download-Seite unter <https://www.agilent.com/en/download-surescan-scan-control-software>

Hardware

- Prozessor: Intel Core i5-12500 (3,0 GHz, 18 MB Cache) oder gleichwertig
- Arbeitsspeicher: 16 GB DDR5-4800 nECC RAM
- Datenspeicher: 1 TB 2280 PCIe-4x4 NVMe Value M.2 SSD. Eine ordnungsgemäße Festplattenwartung ist notwendig, um sicherzustellen, dass immer genügend Speicherplatz zur Datengenerierung verfügbar ist. In **Tabelle 11** auf Seite 84 finden Sie weitere Informationen zur geschätzten Größe von gescannten Bildern.

Physische Beschreibung des Scanners

Vorderansicht des Scanners



Abbildung 2 Vorderansicht des SureScan-Scanners

Rückansicht des Scanners

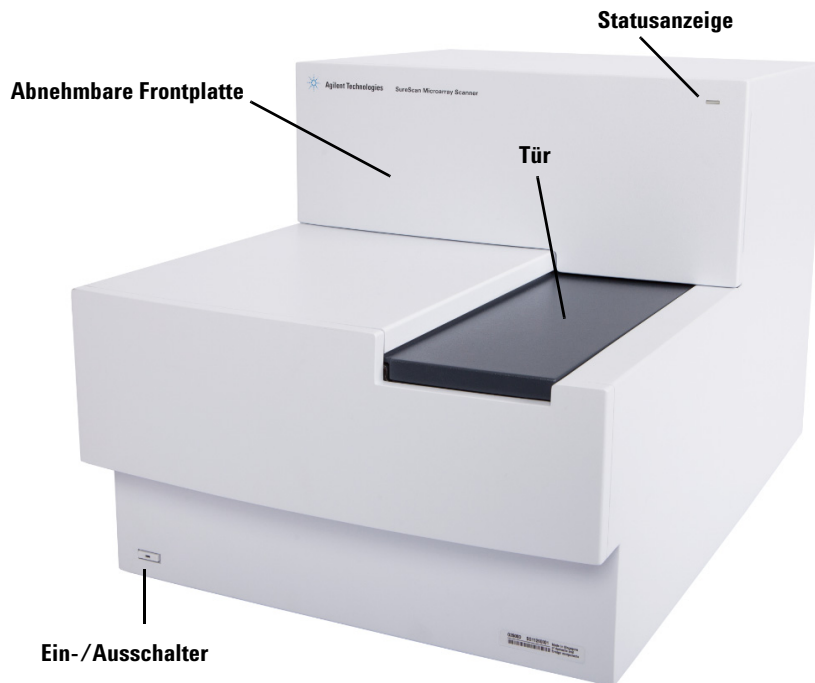

Abbildung 3 SureScan-Scanner, Rückansicht

Vorbereiten des Gerätestandorts

Stellen Sie sicher, dass in der Umgebung die „SureScan-Scanner – Spezifikationen“ auf Seite 94 aus Kapitel 6 erfüllt sind. Wenn Sie Fragen haben, wenden Sie sich an Ihr Agilent Vertriebs- und Supportcenter oder besuchen Sie uns auf www.agilent.com.

Sicherheitsrichtlinien

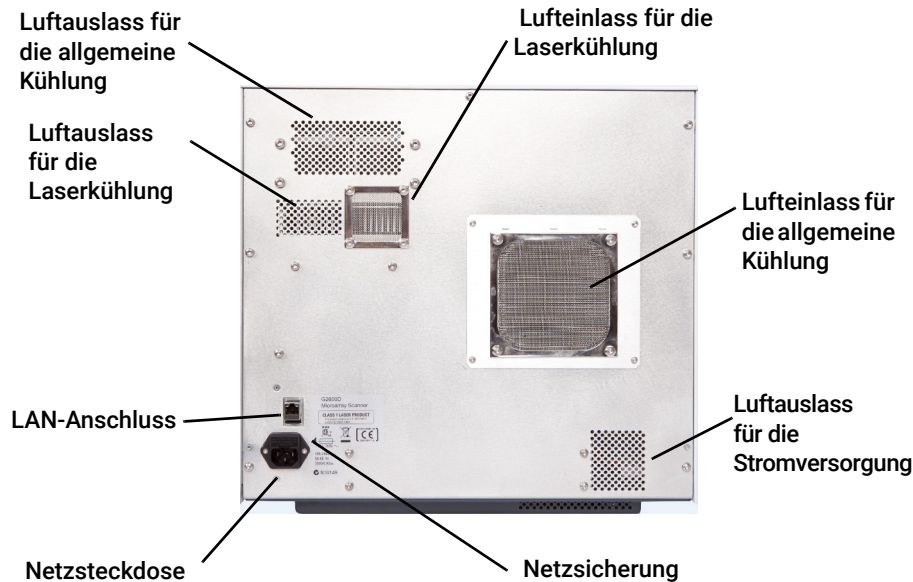
Der SureScan-Scanner ist auf Sicherheit und Benutzerfreundlichkeit ausgerichtet. Lesen und beachten Sie vor der Inbetriebnahme des SureScan-Scanners alle Warnungen und Hinweise.

WARNUNG

Versuchen Sie nicht, die internen Teile des SureScan-Scanners zu reparieren oder auf diese zuzugreifen. Andernfalls setzen Sie sich selbst Hochspannung und gefährlicher Laserstrahlung aus. Das Entfernen der Hauptabdeckung führt dazu, dass die Garantie ungültig wird.

WARNUNG

Schließen Sie den SureScan-Scanner an eine geerdete Steckdose an. Eine Schutzerdung ist für die Sicherheit erforderlich.

VORSICHT

Stellen Sie den Scanner auf einen stabilen Labortisch, um die Vibration am Microarray zu minimieren, die durch schnelles Scannen der Laseranregung ausgelöst wird. Stellen Sie den Scanner nicht in der Nähe von Laborausrüstung auf, die Vibrationen erzeugt.

VORSICHT

Der SureScan-Scanner reagiert empfindlich auf kondensierende Luftfeuchtigkeit. Befolgen Sie die in der Produktdokumentation genannten Sicherheitsvorkehrungen. Weitere Informationen erhalten Sie unter „[Tipps zur Vermeidung von Problemen](#)“ auf Seite 54 in Kapitel 5, und Spezifikationen zur relativen Luftfeuchtigkeit finden Sie auf [Seite 94](#) in Kapitel 6.

VORSICHT

Stellen Sie den Scanner an einem Ort auf, an dem das Netzkabel leicht zugänglich ist, um die Stromversorgung schnell unterbrechen zu können.

Arbeitsweise

In diesem Abschnitt werden die Betriebsfunktionen des SureScan-Scanners beschrieben.

Positionierung der Objektträger

Der SureScan-Scanner kann in einer nicht herausnehmbaren Kassette bis zu 24 Objektträger der Größe 1 Zoll × 3 Zoll aufnehmen. Während eines Scan-Vorgangs werden die Objektträger nacheinander in die Position zum Scannen gebracht, gescannt und dann zurück in die Kassette befördert. Die Objektträger können dynamisch der Scanner-Warteschlange hinzugefügt und von dieser entfernt werden, ohne den Scanner zu stoppen.

Laseranregung

Der SureScan-Scanner arbeitet mit zwei Lasern, einem grünen diodengepumpten Festkörperlaser (532 nm) und einem roten Diodenlaser (640 nm). Die Laser regen mit Cyanine-3 (Cy-3) und Cyanine-5 (Cy-5) markierte RNA oder DNA an, um die Fluoreszenz nach der Hybridisierung der Zielnukleinsäure auf den Microarray-Sonden zu messen. Farbstoffe, die Cy-3 und Cy-5 ähneln, wie z. B. die Farbstoffe Alexa 647, 555 und 660, können ebenfalls verwendet werden.

Der SureScan-Scanner wurde für einen großen Störabstand in den Emissionsbändern Cy-3 (550–610 nm) und Cy-5 (650–750 nm) optimiert. Er verfügt über einen weiten Dynamikbereich mit geringem spektralen Übersprechen, was die Messung von zahlreichen Zielkonzentrationen ermöglicht und für eine höhere Datenzuverlässigkeit bei niedrigeren Frequenzen sorgt.

Scannen

Die Laseranregung wird schnell über das Microarray auf und ab gescannt. Der dynamische Autofokus sorgt dafür, dass das Microarray immer in der Fokusebene der Scan-Linse positioniert ist, um Gleichmäßigkeit und eine Kalibrierung der Intensität beim Scannen sicherzustellen.

Fluoreszenzdetektion

Die Fluoreszenz von den markierten Proben wird durch einen Hochleistungs-PMT in ein elektrisches Signal umgewandelt. Verstärker mit niedrigen Frequenzen und digitale Integratoren verarbeiten das PMT-Signal zu digitalen Messwerten, die in einer TIFF-Datei erfasst werden.

Auf der Computer-Arbeitsstation installierte Software

Auf dem Computer, der mit Ihrem SureScan Microarray-Scannersystem geliefert wird, ist folgende Software bereits installiert.

Agilent Microarray-Scan-Steuerungsprogramm – zur Einrichtung und Inbetriebnahme des Scanners.

Agilent Merkmalsextraktionsprogramm – automatische Merkmalsextraktion anhand von durch den Scanner erzeugten Dateien von gescannten Bildern. Das Merkmalsextraktionsprogramm kann auch manuell gestartet werden, um Bilder zu prüfen und Funktionen für die Merkmalsextraktion zu konfigurieren.

Software für das Agilent Installationsqualifizierungswerkzeug – stellt sicher, dass das Scan-Steuerungsprogramm ordnungsgemäß installiert und nach der Installation nicht beschädigt wurde. Generiert einen Bericht zur Installationsqualifizierung.

2 Erste Schritte

- Bedienen des Scanners [19](#)
 - Schritt 1. Schalten Sie den SureScan-Scanner ein und starten Sie das Scan-Steuerungsprogramm [19](#)
 - Schritt 2. Einlegen der Objektträger in die Halter [21](#)
 - Schritt 3. Laden der Objektträger in die Kassette [24](#)
 - Schritt 4. Festlegen oder Ändern von Einstellungen des Scan-Protokolls [26](#)
 - Schritt 5. Hinzufügen von Objektträgern zur Scan-Warteschlange [26](#)
 - Schritt 6. Scannen der Objektträger [27](#)
 - Schritt 7. Entfernen der Objektträger [27](#)
- Informationen zu Scan-Protokollen [28](#)
- Offline-Modus [29](#)
- Ausschalten des SureScan-Scanners [30](#)

Dieses Kapitel enthält Anweisungen für den Betrieb des Scanners sowie für die Einrichtung und das schnelle und einfache Scannen der Objektträger.

Informationen zur Behebung von Fehlern siehe [Kapitel 5](#).

Bedienen des Scanners

In den folgenden Schritten wird der Bedienung des Scanners erläutert. Weitere Informationen zur Verwendung des Scan-Steuerungsprogramms siehe Kapitel 3, „[Verwenden des Scan-Steuerungsprogramms](#)“.

Schritt 1. Schalten Sie den SureScan-Scanner ein und starten Sie das Scan-Steuerungsprogramm

ANMERKUNG

Wie Sie die Laser so einrichten, dass sie sich bei Nichtgebrauch automatisch ausschalten, erfahren Sie unter „[So legen Sie die Laserschonerverzögerung fest](#)“ auf Seite 49.

- 1 Schalten Sie den Scanner am Netzschalter an der Vorderseite des Geräts ein. Nach dem Einschalten lädt und initialisiert der Scanner seine Firmware.
Wenn der Scanner betriebsbereit ist (ca. zwei Minuten), erlischt die Statusanzeige.
- 2 Schalten Sie die Computer-Arbeitsstation ein und warten Sie, bis sie hochgefahren ist.
- 3 Doppelklicken Sie auf das Symbol Agilent Microarray Scan Control, um das Scan-Steuerungsprogramm zu starten.
Oder
Klicken Sie auf **Start > Alle Programme > Agilent > Agilent Microarray Scan Control**.



Abbildung 4 Symbol „Agilent Microarray Scan Control“

Beim Programmstart wird das Hauptfenster des Agilent Microarray-Scan-Steuerungsprogramms geöffnet und der Scanner führt seine Initialisierungssequenz aus. Siehe „[Scan-Steuerungshauptfenster](#)“ auf Seite 70.

- Das Scan-Steuerungsprogramm kommuniziert über das LAN-Kabel mit dem Scanner, sendet Befehle und Parameter und empfängt Status und Daten.
- Die Laser werden eingeschaltet und gehen in die Aufwärmphase.
- Die automatische Beladefunktion wird initialisiert und führt einen Objektträger-Auswurfzyklus aus (um sicherzustellen, dass zurzeit kein Objektträger den Autofokus beeinflusst).

ANMERKUNG

Wenn der Scanner beim Einschalten 24 Objektträger geladen hat, misslingt die Initialisierung, weil er den Objektträger-Auswurfzyklus nicht ausführen kann.

- Das Scan-System wird initialisiert und das Datenerfassungssystem kalibriert. Nach der Initialisierungssequenz wird die Schaltfläche „Open Door“ aktiviert, und Sie können Objektträger laden. Weitere Informationen zum Fenster des Scan-Steuerungsprogramms siehe [„Referenz zum Scan-Steuerungsprogrammfenster“](#) auf Seite 70.



Abbildung 5 Fenster des Agilent Microarray-Scan-Steuerungsprogramms – bereit zum Hinzufügen von Objektträgern

Der Status des Scanners wird in der unteren rechten Ecke des Scan-Steuerungsfensters in der Statusleiste angezeigt.

Initialize Der Scanner wird initialisiert. Nach der Initialisierung wird die Schaltfläche „Open Door“ aktiviert und das Aufwärmen der Laser fortgesetzt.

WarmUp Das Aufwärmen der Laser dauert in der Regel weniger als 30 Sekunden. Während des Aufwärmens können Sie Objektträger laden, Protokolle einstellen und Objektträger der Warteschlange hinzufügen. Sobald die Laser aufgewärmt sind, können Sie mit dem Scannen beginnen.

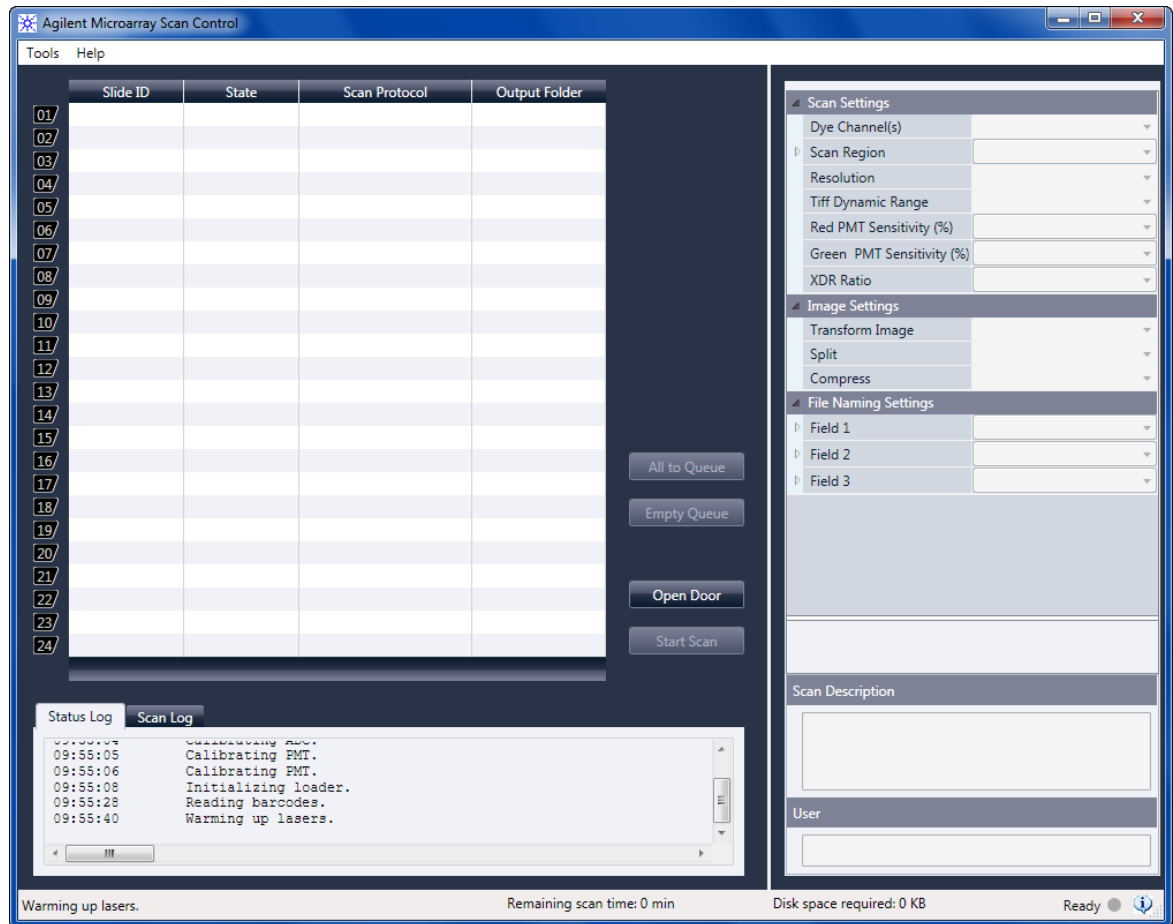
LasersOff Zeigt an, dass die Laser ausgeschaltet sind.

Ready Sie können Objektträger laden oder einen Scan starten.

Error

Zeigt an, dass am Scanner ein Fehler aufgetreten ist. Schließen Sie das Scan-Steuerungsprogramm und schalten Sie den Scanner aus. Starten Sie den Scanner und das Scan-Steuerungsprogramm neu. Wenn der Fehler weiterhin besteht, kontaktieren Sie den technischen Support von Agilent.

ANMERKUNG

Sie können erst dann einen Scan starten, wenn beide Laser aufgewärmt sind, sich mindestens ein Objektträger in der Warteschlange befindet und der Scannerstatus *Ready* ist.

Schritt 2. Einlegen der Objektträger in die Halter

ANMERKUNG

Fingerabdrücke führen zu Fehlern bei der Fluoreszenzdetektion. Für genaue Ergebnisse fassen Sie die Objektträger nur an den Kanten an und arbeiten Sie bei der Handhabung der Objektträger stets mit Handschuhen.

Beschriften Sie die Objektträger zudem nicht und kleben Sie keine anderen Etiketten außer dem entsprechenden Strichcode auf die Objektträger.

Objektträger werden in einen Halter eingelegt, bevor sie in den Scanner geladen werden.

- 1 Legen Sie den Objektträger vor dem Einsetzen in den Halter auf eine flache Oberfläche, wobei die klare Abdeckung nach oben und die Nase nach rechts weist. So können Sie leichter sicherstellen, dass Sie den Objektträger richtig ausgerichtet haben, wenn Sie ihn in den Halter einsetzen.
- 2 Drücken Sie das mit der Nase versehene Ende der klaren Kunststoffabdeckung sanft nach innen und ziehen Sie es zum Öffnen nach oben.



Abbildung 6 Öffnen des Objektträgerhalters



Abbildung 7 Einlegen des Objektträgers in den Objektträgerhalter

- 3 Legen Sie den Objektträger wie folgt in den Objektträgerhalter:
 - a Halten Sie den Objektträger am Strichcodeende.
 - b Achten Sie darauf, dass die aktive Microarray-Oberfläche nach oben gerichtet ist, gegen die Objektträgerabdeckung, und der Strichcode sich an der linken Seite befindet.
 - c Platzieren Sie das Ende des Objektträgers ohne den Strichcode vorsichtig auf der Objektträgerauflage. Siehe **Abbildung 7**.
 - d Senken Sie den Objektträger behutsam in den Objektträgerhalter ab. Siehe **Abbildung 8**.
 - e Schließen Sie die Objektträgerabdeckung aus Kunststoff, wobei Sie auf das Ende mit der Nase drücken, bis Sie ein Klicken hören. So wird der Objektträger im Halter in die richtige Position gebracht.
 - f Drücken Sie das mit der Nase versehene Ende der klaren Kunststoffabdeckung sanft nach innen, ziehen Sie es zum erneuten Öffnen nach oben und überzeugen Sie sich von der richtigen Positionierung des Objektträgers.
Nach dem Einsetzen liegt der Objektträger eben und gemäß den Ausrichtungspunkten am Objektträgerhalter in Position.
 - g Schließen Sie die Objektträgerabdeckung aus Kunststoff, wobei Sie auf das Ende mit der Nase drücken, bis Sie ein Klicken hören. Siehe **Abbildung 9**.

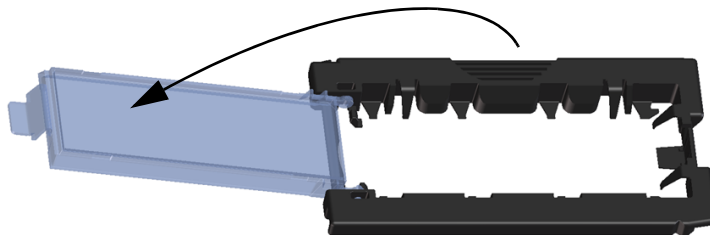

Abbildung 8 In Objektträgerhalter eingelegter Objektträger

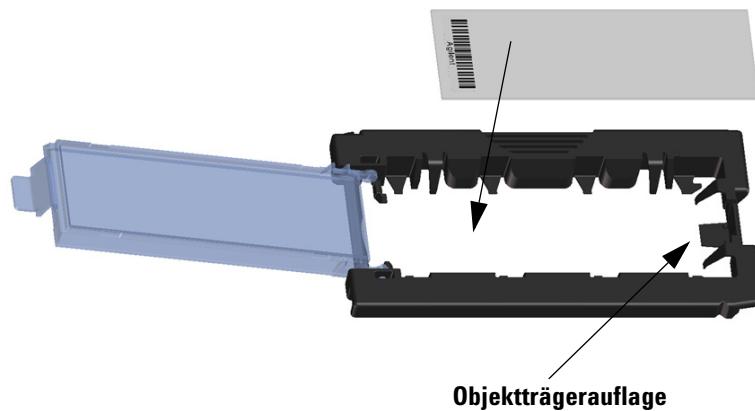

Abbildung 9 Objektträgerhalter – geschlossen mit Objektträger

Anweisungen zum Entfernen der Objektträger siehe „[Schritt 7. Entfernen der Objektträger](#)“ auf Seite 27.

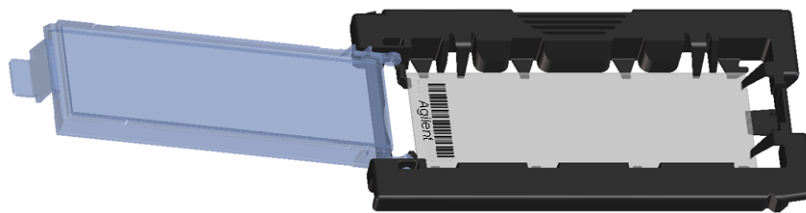
Agilent Objektträger verfügen über zwei Strichcodes, einem auf jeder Seite des Glases. Siehe [Abbildung 10](#). Normalerweise weisen Nicht-Agilent Objektträger nur einen Strichcode auf. Achten Sie sowohl bei Agilent als auch Nicht-Agilent Objektträgern darauf, dass die aktive Microarray-Seite des Objektträgers zur Abdeckung des Halters hin weist.

Wenn sich die aktive Oberfläche eines Objektträgers auf der dem Strichcode gegenüberliegenden Seite befindet, kann der Scanner den Strichcode nicht lesen.

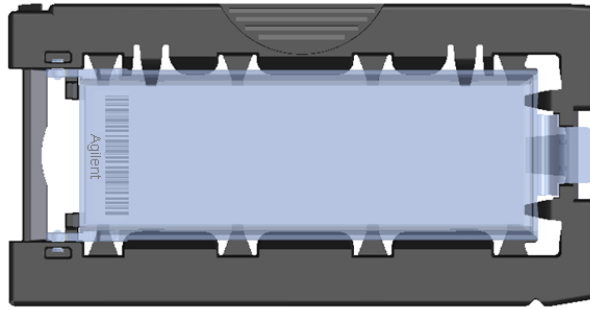
ANMERKUNG

Weitere Informationen zum Anbringen eines zweiten lesbaren Strichcodes erhalten Sie unter „[Spezifikationen zu Strichcode und Strichcodeetikett](#)“ auf Seite 96.

VORSICHT

Ein nicht ordnungsgemäß eingelegter Objektträger kann zu Beschädigungen am Scanner führen.



Abbildung 10 Ausrichtung des Objektträgers

Schritt 3. Laden der Objektträger in die Kassette

Wenn die Objektträger ordnungsgemäß in die Objektträgerhalter eingelegt wurden, können Sie die Objektträgerhalter in die Kassette laden. Kassette und Objektträgerhalter sind so konzipiert, dass das richtige Einsetzen der Objektträgerhalter gewährleistet ist.

ANMERKUNG Laden Sie keine leeren Objektträgerhalter in den Scanner.

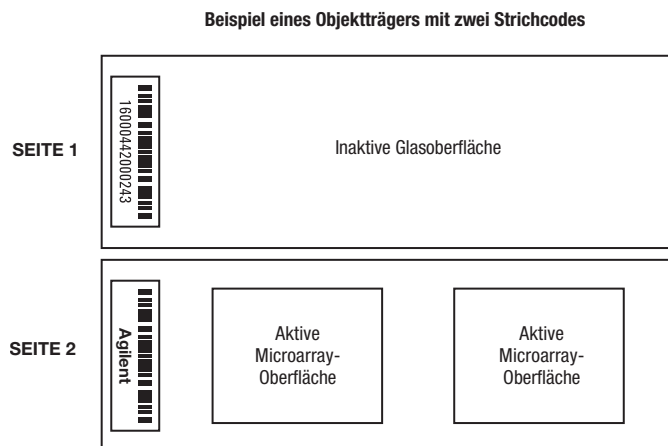

Abbildung 11 Objektträgerhalter erleichtert richtiges Einlegen des Objektträgers

- 1 Klicken Sie im Scan-Steuerungsprogrammfenster auf **Open Door**, um die Scannertür zu öffnen.

VORSICHT Die richtige Methode zum Öffnen der Scannertür ist die Verwendung der Schaltfläche „Open Door“ im Scan-Steuerungsprogramm. Versuchen Sie nicht, die Tür manuell zu öffnen.

- 2 Greifen Sie den Objektträgerhalter am Griffpunkt. Der Pfeil an der Oberseite des Objektträgerhalters weist nach links, wenn Sie den Objektträgerhalter richtig greifen. Siehe **Abbildung 11**.

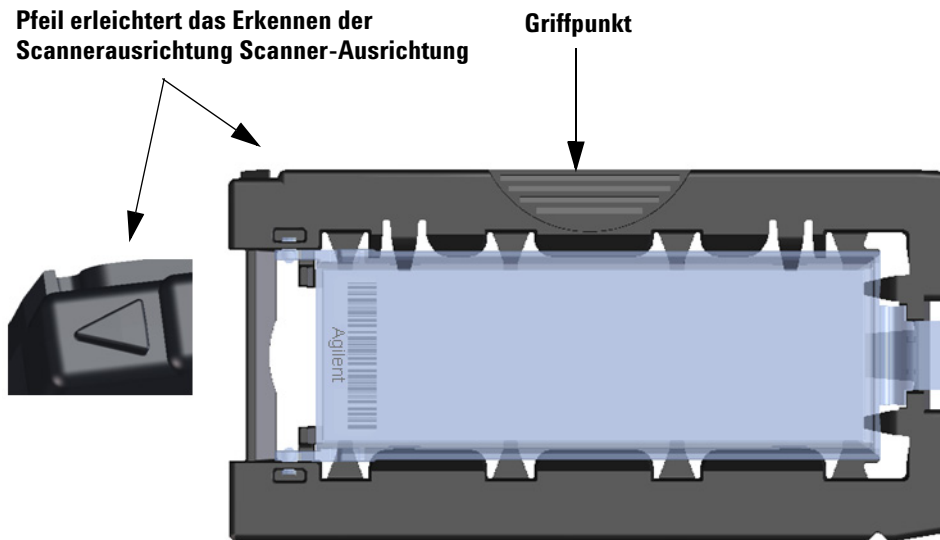
Setzen Sie einen Objektträgerhalter in einen beliebigen offenen Steckplatz ein. Die Objektträgerkassette ist deutlich mit den Steckplatznummern beschriftet. Versuchen Sie nicht, den Objektträgerhalter in die Kassette zu zwängen; er lässt sich mühelos einsetzen, wenn er richtig ausgerichtet ist, d. h. wenn der Griffpunkt oben ist und der Pfeil nach links weist.

ANMERKUNG Der SureScan-Scanner scannt Objektträger in der in der Warteschlange festgelegten Reihenfolge. Der Scanner überspringt ggf. leere Steckplätze. Siehe [„So fügen Sie Objektträger zur Scan-Warteschlange hinzu“](#) auf Seite 33.



Abbildung 12 Einsetzen des Objektträgerhalters in die Kassette

3 Stellen Sie sicher, dass der Halter fest am Boden des Kassettensteckplatzes sitzt.
Die Steckplatznummer des geladenen Objektträgers blinkt blau.

4 Wiederholen Sie die Schritte 2 und 3, bis alle Objektträgerhalter in die Kassette geladen sind.

Die Objektträgernummern neben der Kassette und in der Steckplatztabelle des Scan-Steuerungsprogrammfensters wechseln die Farbe, um den Status des Steckplatzes anzuzeigen. Weitere Informationen finden Sie unter [Tabelle 8](#) auf Seite 74.

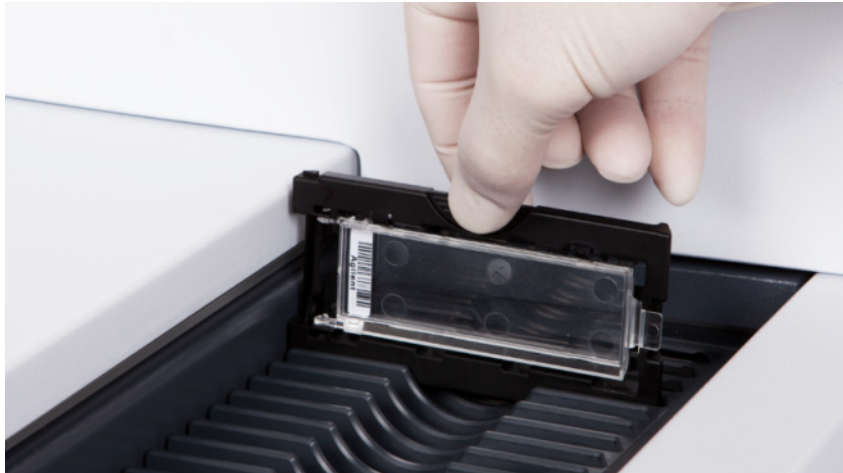
VORSICHT

Eine unsachgemäße Platzierung des Halters in der Kassette kann zu schweren Beschädigungen am Scanner führen.

5 Klicken Sie im Scan-Steuerungsprogramm auf **Close Door**. Daraufhin geschieht Folgendes:

- Die Scannertür schließt sich.
- Der Scanner liest den Strichcode für jeden Objektträger.
- Der Strichcode wird unter „Slide ID“ in der Steckplatztabelle der Scan-Steuerungssoftware angezeigt.
- Der Standard-Ausgabeordner wird verwendet.
- Objektträgern, deren Konstruktion ein Scan-Protokoll zugeordnet ist, wird das Scan-Protokoll in der Steckplatztabelle zugewiesen, und der Steckplatzstatus wechselt zu *Ready for queue*.

Für Objektträger, deren Konstruktion kein Scan-Protokoll zugeordnet ist, bleibt das Scan-Protokoll leer und der Steckplatzstatus „Present“. Weisen Sie wie in [„Schritt 4. Festlegen oder Ändern von Einstellungen des Scan-Protokolls“](#) beschrieben ein Scan-Protokoll zu. Weitere Informationen zum Hauptfenster des Scan-Steuerungsprogramms siehe [„Referenz zum Scan-Steuerungsprogrammfenster“](#) auf Seite 70.

Informationen zur Zuordnung von Scan-Protokollen zu Objektträgerkonstruktionen siehe [„So ordnen Sie einer Objektträgerkonstruktion ein Scan-Protokoll zu“](#) auf Seite 51.

Sie können während eines laufenden Scans der Kassette Objektträger hinzufügen. Siehe [„Informationen über das Hinzufügen von Objektträgern“](#) auf Seite 92.

Schritt 4. Festlegen oder Ändern von Einstellungen des Scan-Protokolls

Wenn Sie zum ersten Mal die Einrichtung zum Scannen eines Objektträgers vornehmen, wählen Sie ein zu verwendendes Scan-Protokoll aus. Siehe [„Informationen zu Scan-Protokollen“](#) auf Seite 28. Nachdem der Objektträger einmal gescannt wurde, erinnert das Programm sich an dieses Scan-Protokoll und weist es allen Objektträgern mit identischer Microarray-Konstruktion zu. Sie können diese Zuweisungen später ändern. Sie können auch manuell Scan-Einstellungen für einen ausgewählten Objektträger einstellen.

- 1 Klicken Sie für jeden Objektträger in der Steckplatztabelle auf das Scan-Protokoll und wählen Sie ein Scan-Protokoll aus, das zum Scannen des Objektträgers verwendet werden soll. Siehe [„Informationen zu Scan-Protokollen“](#) auf Seite 28 und [„So erstellen oder ändern Sie Scan-Protokolle“](#) auf Seite 32.
- 2 (Optional) Sie können für einen ausgewählten Objektträger im Scan-Einstellungenfenster eine oder mehrere Scan-Einstellungen ändern, die nur zum Scannen dieses Objektträgers verwendet werden. Siehe [„Ändern von Scan-Einstellungen für Objektträger“](#) auf Seite 36.

Die aktuellen Einstellungen des Scan-Protokolls werden für jeden ausgewählten Objektträger im rechten Feld des Hauptfensters der Scan-Steuerungssoftware angezeigt. Weitere Informationen zu diesen Einstellungen siehe [„Referenz zum Scan-Steuerungsprogrammfenster“](#) auf Seite 70.

Schritt 5. Hinzufügen von Objektträgern zur Scan-Warteschlange

ANMERKUNG

Sobald Sie der Scan-Warteschlange einen Objektträger hinzufügen, können Sie seine Scan-Einstellungen nicht mehr ändern. Um die Scan-Einstellungen zu ändern, entfernen Sie den Objektträger aus der Warteschlange.

Damit ein Objektträger der Warteschlange hinzugefügt werden kann, muss sein Status *Ready for queue* lauten.

- 1 Klicken Sie im Hauptfenster des Scan-Steuerungsprogramms auf **All to Queue**, um alle Objektträger in der Steckplatztabelle mit dem Status *Ready for queue* der Scan-Warteschlange hinzuzufügen. Ein Bestätigungsdialogfeld wird geöffnet. Klicken Sie auf **Yes**, um die Objektträger der Warteschlange hinzuzufügen.
Oder
Klicken Sie in der Steckplatztabelle des Scan-Steuerungsprogramms für den ersten zu scannenden Objektträger auf die Zelle „State“ und klicken Sie auf **Add to Queue**.
- 2 Für jeden zusätzlichen Objektträger, den Sie scannen möchten:
 - Klicken Sie auf die Zelle „State“ und wählen Sie **Add to queue first**, um den Objektträger am Anfang der Scan-Warteschlange hinzuzufügen.Oder
 - Klicken Sie auf die Zelle „State“ und wählen Sie **Add to queue last**, um den Objektträger am Ende der Scan-Warteschlange hinzuzufügen.

Sobald ein Objektträger der Warteschlange hinzugefügt wird, gibt sein Status an, dass er sich in der Warteschlange befindet, sowie die Position, an der er sich befindet. (z. B. in Warteschlange 1, in Warteschlange 2) Die Statusanzeige wechselt zu permanentem Blau.

Schritt 6. Scannen der Objektträger

Ein *Scan*-Vorgang bezeichnet das Erzeugen eines Abbilds der Proben auf einem einzigen Objektträger.

- 1 Klicken Sie ggf. im Hauptfenster des Scan-Steuerungsprogramms auf **Close Door**.

Warten Sie, bis die Tür schließt und die Schaltfläche „Start Scan“ aktiviert ist.

- 2 Klicken Sie im Hauptfenster des Scan-Steuerungsprogramms auf **Start Scan**, um mit dem Scannen der Objektträger zu beginnen, die der Warteschlange hinzugefügt wurden. Der Scanner scannt die Objektträger in der in der Warteschlange festgelegten Reihenfolge. Siehe [„Schritt 5. Hinzufügen von Objektträgern zur Scan-Warteschlange“](#) auf Seite 26.

Während eines Scans sehen Sie Folgendes:

- Die Steckplatzstatusanzeige des aktuellen Objektträgers blinkt während des Scan-Vorgangs, und der Scan-Verlauf (z. B. „Scanning 50%“) wird im Steckplatzstatus angezeigt.
- Die verbleibende Scan-Zeit und der erforderliche Festplattenspeicher werden am unteren Rand des Hauptfenster des Scan-Steuerungsprogramms angezeigt. Siehe [„Referenz zum Scan-Steuerungsprogrammfenster“](#) auf Seite 70.
- Während des Scans stattfindende Ereignisse werden im Scan- bzw. Statusprotokoll protokolliert. Siehe [„Registerkarten „Log““](#) auf Seite 77.

Schritt 7. Entfernen der Objektträger

Wenn die Schaltfläche „Open Door“ aktiviert ist, können Sie die Objektträgerhalter aus der Kassette nehmen und dann die Objektträger aus den Haltern entfernen. Ist die Schaltfläche „Open Door“ nicht verfügbar, können Sie die Tür nicht öffnen. Vergewissern Sie sich, dass der Scan-Vorgang abgeschlossen ist.

- 1 Klicken Sie im Hauptfenster des Scan-Steuerungsprogramms auf **Open Door**, um die Scannertür zu öffnen.
- 2 Nehmen Sie die Objektträgerhalter aus der Kassette.
- 3 Nehmen Sie die Objektträger wie folgt aus den Objektträgerhaltern:
 - a Halten Sie den Objektträgerhalter an den Seiten mit dem Agilent Logo nach oben.
 - b Drücken Sie das mit der Nase versehene Ende der klaren Kunststoffabdeckung sanft nach innen und ziehen Sie es zum Öffnen nach oben.
 - c Drücken Sie das Ende des Objektträgers mit dem Strichcode von der Unterseite des Objektträgerhalters nach oben, um Fingerabdrücke in dem Bereich mit der Probe zu vermeiden.
 - d Fassen Sie den Objektträger an den Seiten an und nehmen Sie ihn aus dem Objektträgerhalter.

Informationen zu Scan-Protokollen

Ein Scan-Protokoll ist eine Zusammenstellung von Scan- und Bildeinstellungen, die bei Auswahl beim Scannen auf den Objektträger angewandt werden.

Agilent liefert acht vorkonfigurierte Protokolle, die Ihnen zur Auswahl und Verwendung mit Agilent High-Density (HD)-Microarrays, Agilent G3 Microarrays und Nicht-Agilent Microarrays zur Verfügung stehen.

AgilentHD_GX_2Color Agilent HD-Genexpressions-Microarrays mit 2 Farben

AgilentHD_GX_1Color Agilent HD-Genexpressions-Microarrays mit 1 Farbe

AgilentG3_GX_2Color Agilent GX-Genexpressions-Microarrays mit 2 Farben

AgilentG3_GX_1Color Agilent GX-Genexpressions-Microarrays mit 1 Farbe

AgilentHD_CGH Agilent HD-CGH/CNV/ChIP-Microarrays

AgilentG3_CGH Agilent G3-CGH/CNV/ChIP-Microarrays

AgilentHD_miRNA Agilent HD-miRNA-Microarrays

AgilentG3_miRNA Agilent G3-miRNA-Microarrays

Für Agilent Objektträger wählen Sie das vordefinierte Protokoll, das zu Ihrem Agilent Microarray-Scanner passt.

Für Nicht-Agilent Objektträger müssen ggf. individuelle Scan-Einstellungen geändert werden. Oder Sie erstellen basierend auf dem vorhandenen Protokoll ein neues. Informationen zum Erstellen eines Scan-Protokolls bzw. zum Ändern eines vorhandenen Protokolls siehe [„So erstellen Sie ein Scan-Protokoll“](#) auf Seite 39 oder [„So ändern Sie ein vorhandenes Scan-Protokoll“](#) auf Seite 39.

Offline-Modus

Wenn kein Gerät verfügbar ist, wird das Scan-Steuerungsprogramm im „Offline-Modus“ ausgeführt. In diesem Modus können Sie Scan-Protokolle und Scan-Bereiche erstellen, importieren und exportieren. Sie können auch Log-Dateien öffnen, aktuelle Fehler anzeigen, allgemeine Einstellungen festlegen und Scan-Protokolle Konstruktions-IDs zuordnen.

Ausschalten des SureScan-Scanners

- 1 Vergewissern Sie sich im Scan-Steuerungsprogrammfenster, dass der Scanner keinen Objektträger scannt, auswirft oder lädt.
- 2 Klicken Sie auf **Open Door**, um die Scannertür zu öffnen.
- 3 Nehmen Sie die Objektträgerhalter aus der Scannerkassette.
- 4 Nehmen Sie die Objektträger aus den Objektträgerhaltern.
- 5 Klicken Sie auf **Close Door**.

VORSICHT

Sie können die Scannertür nicht manuell öffnen. Verwenden Sie die Schaltfläche „Open Door/Close Door“ im Scan-Steuerungsprogramm, um die Scannertür zu öffnen bzw. zu schließen.

- 6 Klicken Sie im Hauptfenster des Scan-Steuerungsprogramms auf das rote X in der oberen rechten Ecke, um das Programm zu schließen. Die Laser werden beim Schließen des Programms automatisch ausgeschaltet.
- 7 Schalten Sie den Scanner über den Ein-/Aus-Schalter an der Vorderseite aus.

3 Verwenden des Scan-Steuerungsprogramms

- Verwenden der Steckplatztabelle **32**
 - So ändern Sie eine Objektträger-ID **32**
 - So erstellen oder ändern Sie Scan-Protokolle **32**
 - So ändern Sie den Ausgabeordner für Scan-Vorgänge **33**
 - So wählen Sie mehrere Objektträger aus **33**
 - So fügen Sie Objektträger zur Scan-Warteschlange hinzu **33**
 - So fügen Sie alle Objektträger zur Warteschlange hinzu **34**
 - So verschieben Sie Objektträger in der Warteschlange **34**
 - So entfernen Sie einen Objektträger aus der Scan-Warteschlange **34**
 - So entfernen Sie alle Objektträger aus der Scan-Warteschlange **34**
 - So öffnen Sie die Scannertür **35**
 - So schließen Sie die Scannertür **35**
 - So starten Sie einen Scan-Vorgang **35**
- Ändern von Scan-Einstellungen für Objektträger **36**
 - So ändern Sie Einstellungen für einzelne Objektträger **36**
 - So ändern Sie Einstellungen für mehrere Objektträger **36**
 - So fügen Sie eine Beschreibung für einen Objektträger hinzu **37**
 - So fügen Sie einen Benutzernamen ein **37**

Das Scan-Steuerungsprogramm wird zur Steuerung aller Funktionen des SureScan-Scanners verwendet, einschließlich der Konfiguration und Änderung von Scan-Einstellungen und -Protokollen, des Startens und Anhaltens von Scan-Vorgängen, der Überprüfung des Scan-Status und der Fehlerbehebung.

In diesem Kapitel wird beschrieben, wie Sie das Scan-Steuerungsprogramm verwenden, um den SureScan-Scanner einzurichten und zu betreiben. Weitere Informationen zur Verwendung der Scan-Steuerungswerkzeuge zum Ändern von Protokollen und Scan-Bereichen sowie zum Ein- und Ausschalten der Laser erhalten Sie in **Kapitel 4**, „Verwenden von Scan-Steuerungswerkzeugen.“

Verwenden der Steckplatztabelle

Die Steckplatztabelle bietet eine Anzeige der Kassette und deren Inhalt. Nachdem Sie Objektträger in die Kassette geladen und die Tür geschlossen haben, liest die Scan-Steuerungssoftware die Strichcodes der einzelnen Objektträger und zeigt diese als Objektträger-ID in der Steckplatztabelle an. Die Zahlen links neben der Tabelle entsprechen den Steckplätzen in der Scannerkassette. Die Farbe der Zahl zeigt den Status des Steckplatzes an. Weitere Informationen zum Hauptfenster des Scan-Steuerungsprogramms finden Sie unter [„Referenz zum Scan-Steuerungsprogrammfenster“](#) auf Seite 70.

In diesem Abschnitt wird beschrieben, wie Sie den Scan-Vorgang für die Objektträger mit der Steckplatztabelle des Scan-Steuerungsprogramms vorbereiten.

So ändern Sie eine Objektträger-ID

Die Objektträger-ID wird im Bilddateinamen verwendet. Standardmäßig handelt es sich um den vom Scanner gelesenen Objektträger-Strichcode. Weitere Informationen zu Strichcodes finden Sie unter [„Spezifikationen zu Strichcode und Strichcodeetikett“](#) auf Seite 96.

Normalerweise liest der Scanner den Strichcode eines Objektträgers automatisch und zeigt diesen als Objektträger-ID in der Steckplatztabelle an. So fügen Sie eine Objektträger-ID in der Tabelle hinzu oder ändern diese

- 1 Klicken Sie in der Steckplatztabelle auf die Zelle „Slide ID“ für den Objektträger, den Sie hinzufügen oder ändern möchten. Das Bearbeiten von Zellen ist nur möglich, wenn der Steckplatz einen Objektträger geladen hat, sich aber noch nicht in der Warteschlange befindet.
- 2 Geben Sie die neue Objektträger-ID ein.

ANMERKUNG

Nachdem Sie die Objektträger-ID geändert haben, können Sie den Mauszeiger über die Zelle „Slide ID“ in der Scan-Tabelle bewegen, um den Strichcode für den Objektträger anzuzeigen. Der Strichcode wird in einer Kurzinfo angezeigt.

So erstellen oder ändern Sie Scan-Protokolle

Bei einem Scan-Protokoll handelt es sich um einen vordefinierten Satz an Scan-Einstellungen. Im Lieferumfang der Software sind verschiedene Standard-Scan-Protokolle enthalten. Siehe [„Informationen zu Scan-Protokollen“](#) auf Seite 28.

Wenn für einen Objektträger kein Scan-Protokoll ausgewählt ist oder Sie das Scan-Protokoll ändern möchten, gehen Sie wie folgt vor:

- 1 Klicken Sie in der Steckplatztabelle auf die Zelle „Scan Protocol“ für den ausgewählten Objektträger.
- 2 Klicken Sie erneut, um die Liste verfügbarer Scan-Protokolle anzuzeigen.

ANMERKUNG

Scan-Protokolle können nicht für Objektträger in der Warteschlange geändert werden.

So ändern Sie den Ausgabeordner für Scan-Vorgänge

Im Ausgabeordner werden die gescannten Bilddateien für einen Objektträger gespeichert. Der Ausgabeordner ist standardmäßig D:\ScanData.

- 1 Klicken Sie in der Steckplatztabelle für einen Objektträger auf die Zelle „Output Folder“.
- 2 Klicken Sie auf Symbol zum Durchsuchen. 
Das Dialogfeld „Browse For Folder“ wird angezeigt.
- 3 Wählen Sie den Speicherort aus, an dem Sie die gescannte Bilddatei für diesen Objektträger speichern möchten, und klicken Sie auf **OK**.

So wählen Sie mehrere Objektträger aus

In der Steckplatztabelle können Sie mehrere Objektträger auswählen und diese Auswahl auf ein Scan-Protokoll und Ausgabeordner anwenden.

- 1 Klicken Sie in die Steckplatztabelle, um den ersten Objektträger zu markieren.
- 2 Halten Sie zur Auswahl von zusammenhängenden Objektträgern die Umschalttaste gedrückt und wählen Sie einen weiteren Objektträger aus.
Alle Objektträger zwischen diesen Objektträgern, einschließlich der ausgewählten Objektträger, werden in der Steckplatztabelle markiert.
Oder
Halten Sie zur Auswahl nicht zusammenhängender Objektträger die Strg-Taste gedrückt und klicken Sie auf weitere Objektträger. Die ausgewählten Objektträger werden in der Steckplatztabelle markiert.
- 3 Wählen Sie beim zuletzt ausgewählten Objektträger die Zelle „Scan Protocol“ oder „Output Folder“ aus.
Die Auswahl wird auf alle markierten Objektträger angewandt.

ANMERKUNG

Objektträger in der Warteschlange können nicht geändert werden.

So fügen Sie Objektträger zur Scan-Warteschlange hinzu

- 1 Klicken Sie in der Steckplatztabelle für den Objektträger, den Sie zur Warteschlange hinzufügen möchten, auf die Zelle „State“.
- 2 Klicken Sie auf **Add to queue** (wenn sich keine anderen Objektträger in der Warteschlange befinden).
Oder
Klicken Sie auf **Add to queue first**, um den Objektträger am Anfang der Warteschlange hinzuzufügen.
Oder
Klicken Sie auf **Add to queue last**, um den Objektträger am Ende der Warteschlange hinzuzufügen.

So fügen Sie alle Objektträger zur Warteschlange hinzu

- 1 Klicken Sie im Hauptfenster des Scan-Steuerungsprogramms auf **All to Queue**.
Ein Bestätigungsdialogfenster wird geöffnet.
- 2 Klicken Sie auf **Yes**.
Alle Objektträger in der Steckplatztabelle mit dem Status *Ready for queue* werden in der Reihenfolge zur Warteschlange hinzugefügt, in der sie in der Steckplatztabelle aufgeführt sind.

So verschieben Sie Objektträger in der Warteschlange

- 1 Klicken Sie für den Objektträger, den Sie verschieben möchten, in der Steckplatztabelle auf die Zelle „State“.
- 2 Klicken Sie erneut, um die Auswahl für den Objektträger anzuzeigen.
- 3 Klicken Sie auf eine der folgenden Optionen, um die Position des Objektträgers in der Warteschlange zu verändern:
 - Move to first** – Verschiebt den Objektträger an die erste Position
 - Move to last** – Verschiebt den Objektträger an die letzte Position
 - Move up** – Verschiebt den Objektträger um eine Position nach oben
 - Move down** – Verschiebt den Objektträger um eine Position nach unten

So entfernen Sie einen Objektträger aus der Scan-Warteschlange

- 1 Klicken Sie für den Objektträger, den Sie aus der Warteschlange entfernen möchten, in der Steckplatztabelle auf die Zelle „State“.
- 2 Klicken Sie erneut, um die Auswahl für den Objektträger anzuzeigen.
- 3 Klicken Sie auf **Remove from queue**.
Der Objektträger wird aus der Scan-Warteschlange entfernt und der Status ändert sich in *Ready for queue*.

So entfernen Sie alle Objektträger aus der Scan-Warteschlange

- 1 Klicken Sie im Hauptfenster des Scan-Steuerungsprogramms auf **Empty Queue**.
Ein Bestätigungsdialogfenster wird geöffnet.
- 2 Klicken Sie auf **Yes**.
Alle Objektträger in der Warteschlange werden aus der Warteschlange entfernt und der Status wird in *Ready for queue* geändert.

So öffnen Sie die Scannertür

- Klicken Sie im Hauptfenster des Scan-Steuerungsprogramms auf **Open Door**.

ANMERKUNG

Sie müssen das Scan-Steuerungsprogramm verwenden, um die Scannertür zu öffnen.

Die Tür kann nicht geöffnet werden, während der Scanner einen Objektträger lädt oder auswirft.

So schließen Sie die Scannertür

- Klicken Sie im Hauptfenster des Scan-Steuerungsprogramms auf **Close Door**.

ANMERKUNG

Die Tür muss vor dem Starten eines Scan-Vorgangs geschlossen werden. Nach dem Start des Scan-Vorgangs kann die Tür geöffnet und Objektträger hinzugefügt oder entfernt werden.

Sie müssen das Scan-Steuerungsprogramm verwenden, um die Scannertür zu schließen.

So starten Sie einen Scan-Vorgang

- Klicken Sie im Hauptfenster des Scan-Steuerungsprogramms auf **Start Scan**.
Die Steckplatz-Statusanzeige blinkt während des Scan-Vorgangs grün. Der Fortschritt des Scan-Vorgangs (z. B. „Scanning 50%“) wird in der Steckplatzzelle „State“ angezeigt.

Ändern von Scan-Einstellungen für Objektträger

Wenn Sie einen Objektträger in der Steckplatztabelle im Hauptfenster des Scan-Steuerungsprogramms auswählen, werden die Scan-Einstellungen für diesen Objektträger im Einstellungsbereich auf der rechten Seite des Fensters angezeigt. Siehe [„Referenz zum Scan-Steuerungsprogrammfenster“](#) auf Seite 70. Die angezeigten Werte werden im für diesen Objektträger ausgewählten Scan-Protokoll definiert.

Sie haben zwei Möglichkeiten, die Scan-Einstellungen zu ändern:

- Einmalige Änderung der Scan-Einstellungen für einen Objektträger, bevor dieser zur Warteschlange hinzugefügt wird. Die Schritte werden in den folgenden Abschnitten beschrieben.
- Auswählen eines Scan-Protokolls oder Erstellen eines neuen Protokolls. Siehe [„So erstellen Sie ein Scan-Protokoll“](#) auf Seite 39.

Sie können Einstellungsänderungen auch auf mehrere Objektträger anwenden. Weitere Informationen erhalten Sie unter [„So wählen Sie mehrere Objektträger aus“](#) auf Seite 33.

So ändern Sie Einstellungen für einzelne Objektträger

Sie können die Scan-Einstellungen für einen Objektträger nur ändern, wenn sich dieser nicht in der Scan-Warteschlange befindet. Siehe [„So entfernen Sie einen Objektträger aus der Scan-Warteschlange“](#) auf Seite 34.

- 1 Wählen Sie in der Scan-Tabelle den Objektträger aus, dessen Einstellungen Sie ändern möchten.
- 2 Klicken Sie im Bereich „Scan Settings“ auf den Pfeil neben der Einstellung, die Sie ändern möchten, und wählen Sie eine neue Einstellung aus.
Wenn Sie eine Einstellung manuell ändern, wechselt der Status des Scan-Protokolls zu <Customized>.
- 3 Klicken Sie nach dem Durchführen der Änderungen auf die Zelle „State“ und fügen Sie den Objektträger zur Warteschlange hinzu. Siehe [„So fügen Sie Objektträger zur Scan-Warteschlange hinzu“](#) auf Seite 33.

Weitere Informationen zu allen Einstellungen erhalten Sie in [Kapitel 6](#), „Referenz.“

So ändern Sie Einstellungen für mehrere Objektträger

Sie können die Scan-Einstellungen für einen Objektträger nur ändern, wenn sich dieser nicht in der Scan-Warteschlange befindet. Siehe [„So entfernen Sie einen Objektträger aus der Scan-Warteschlange“](#) auf Seite 34.

- 1 Wählen Sie in der Scan-Tabelle den ersten Objektträger aus, dessen Einstellungen Sie ändern möchten.
- 2 Halten Sie die Strg-Taste gedrückt und klicken Sie auf weitere Objektträger.
Oder
Zur Auswahl einer Reihe an zusammenhängenden Objektträgern wählen Sie den ersten Objektträger aus, halten die Umschalttaste gedrückt und klicken auf den letzten Objektträger.

- 3 Klicken Sie im Bereich „Scan Settings“ auf den Pfeil neben der Einstellung, die Sie ändern möchten, und wählen Sie eine neue Einstellung aus.
Wenn Sie eine Einstellung manuell ändern, wechselt der Status des Scan-Protokolls für die ausgewählten Objektträger zu <Customized>.
- 4 Fügen Sie nach dem Durchführen der Änderungen die Objektträger zur Warteschlange hinzu. Siehe [„So fügen Sie Objektträger zur Scan-Warteschlange hinzu“](#) auf Seite 33 oder [„So fügen Sie alle Objektträger zur Warteschlange hinzu“](#) auf Seite 34.

So fügen Sie eine Beschreibung für einen Objektträger hinzu

ANMERKUNG

Sie können die Scan-Beschreibung für einen Objektträger nur ändern, wenn sich dieser nicht in der Scan-Warteschlange befindet. Siehe [„So entfernen Sie einen Objektträger aus der Scan-Warteschlange“](#) auf Seite 34.

- 1 Wählen Sie in der Steckplatztabelle den Objektträger aus, dessen Einstellungen Sie ändern möchten.
- 2 Geben Sie im Bereich „Scan Description“ die Informationen über den Objektträger und Scan-Vorgang wie gewünscht ein.
- 3 Klicken Sie nach dem Eingeben der Beschreibung auf die Zelle „State“ und fügen Sie den Objektträger zur Warteschlange hinzu. (Siehe [„So fügen Sie Objektträger zur Scan-Warteschlange hinzu“](#) auf Seite 33.)

So fügen Sie einen Benutzernamen ein

Sie können den Benutzernamen für einen Objektträger nur ändern, wenn sich dieser nicht in der Scan-Warteschlange befindet. Siehe [„So entfernen Sie einen Objektträger aus der Scan-Warteschlange“](#) auf Seite 34.

- 1 Wählen Sie in der Steckplatztabelle den Objektträger aus, dessen Einstellungen Sie ändern möchten.
- 2 Geben Sie im Bereich „User“ die Benutzerinformationen ein.
- 3 Klicken Sie nach dem Eingeben des Benutzers auf die Zelle „State“ und fügen Sie den Objektträger zur Warteschlange hinzu. (Siehe [„So fügen Sie Objektträger zur Scan-Warteschlange hinzu“](#) auf Seite 33.)

4 Verwenden von Scan-Steuerungswerkzeugen

Erstellen und Ändern von Scan-Protokollen	39
Erstellen und Ändern von Scan-Bereichen	42
Hinzufügen eines Strichcodes	45
Manuelles Anschalten von Lasern	46
Werkzeuge zur Fehlerbehebung	47
Festlegen von Scannerstandards	49
Zuordnen von Scan-Protokollen zu Konstruktionen	51

Das Menü „Tools“ im Scan-Steuerungsprogramm bietet allgemeine Einstellungen und Funktionen, die Sie bei der Fehlerbehebung unterstützen. Scan-Steuerungswerkzeuge ermöglichen Folgendes:

- Erstellen oder Ändern der Scannerprotokolle
- Ändern des Scan-Bereichs für Objektträger
- Eingeben von Strichcodes
- Ein- und Ausschalten von Lasern
- Anzeigen der zuletzt aufgetretenen Fehler und Protokolldateien
- Erstellen einer „Snapshot“-Datei des aktuellen Scannerstatus
- Zurücksetzen von Warnhinweisen zur Kalibrierung
- Durchführen eines Selbsttests
- Festlegen allgemeiner Scannereinstellungen
- Zuordnen von Protokollen zu Objektträgerkonstruktionen

In diesem Kapitel wird beschrieben, wie die im Scan-Steuerungsprogramm verfügbaren Werkzeuge verwendet werden.

Erstellen und Ändern von Scan-Protokollen

Das Scan-Steuerungsprogramm verfügt über einen standardmäßigen Satz an Scan-Protokollen, die für den Einsatz mit gängigen Agilent Microarray-Objektträgerkonstruktionen konzipiert sind. Siehe [„Informationen zu Scan-Protokollen“](#) auf Seite 28.

So erstellen Sie ein Scan-Protokoll

Sie können aus einem beliebigen vorhandenen Profil ein Protokoll erstellen, indem Sie das vorhandene Protokoll unter einem neuen Namen speichern.

ANMERKUNG Ein Scan-Protokoll, das aktuell einem Objektträger in der Steckplatztafel zugewiesen ist, kann nicht geändert werden.

- 1 Wählen Sie **Tools > Scan Protocol Editor**.
- 2 Wählen Sie ein vorhandenes Protokoll aus, das dem Scan-Protokoll, das Sie erstellen möchten, ähnelt.
- 3 Klicken Sie auf **Save As**, um das vorhandene Protokoll unter einem neuen Namen zu speichern. Das Dialogfeld „Save As New Name“ wird angezeigt.
- 4 Geben Sie einen neuen Namen für das Protokoll ein und klicken Sie anschließend auf **Save**. Die Einstellungen für das Scan-Protokoll werden aktiv.
- 5 Ändern Sie die Scan- und Bildeinstellungen nach Ihren Anforderungen. Weitere Informationen zu den verfügbaren Einstellungen siehe [„Dialogfeld „Scan Protocol Editor““](#) auf Seite 82.
- 6 Wenn Sie fertig sind, klicken Sie auf **Save**.

So ändern Sie ein vorhandenes Scan-Protokoll

ANMERKUNG Die mit dem Scanner bereitgestellten Standard-Scan-Protokolle können nicht geändert werden. Zum Speichern eines dieser Scan-Protokolle müssen Sie dieses zunächst unter einem anderen Namen speichern.

- 1 Wählen Sie **Tools > Scan Protocol Editor**.
- 2 Wählen Sie das vorhandene Protokoll, das Sie ändern möchten.
- 3 Ändern Sie im Dialogfeld „Scan Protocol Editor“ eine oder mehrere Einstellungen.
- 4 Klicken Sie auf **Save**.

So exportieren Sie ein Scan-Protokoll

Als Sicherung oder für den Import in ein anderes SureScan Microarray-Scannersystem können Sie ein oder mehrere Protokolle in eine Datei auf der Festplatte exportieren.

- 1 Wählen Sie **Tools > Scan Protocol Editor**.
Das Dialogfeld „Scan Protocol Editor“ wird geöffnet.
- 2 Klicken Sie auf **Export**.
Das Dialogfeld „Export Scan Protocol“ wird geöffnet. Eine Liste mit Scan-Protokollen im Programm wird angezeigt.
- 3 Klicken Sie auf das Scan-Protokoll, das Sie exportieren möchten.
Oder
Zur Auswahl einer Reihe zusammenhängender Protokolle für den Export wählen Sie ein Scan-Protokoll aus, halten die Umschalttaste gedrückt und klicken auf ein weiteres Scan-Protokoll.
Oder
Klicken Sie zur Auswahl auf ein Scan-Protokoll, halten Sie die Strg-Taste gedrückt und wählen Sie weitere nicht zusammenhängende Protokolle für den Export aus.
- 4 Klicken Sie auf **Export**.
Das Dialogfeld „Save As“ wird angezeigt.
- 5 Navigieren Sie zu dem Speicherort, an dem Sie die exportierte Protokolldatei speichern möchten.
- 6 Geben Sie einen Namen für die Datei mit den exportierten Protokollen ein und klicken Sie auf **Save**.

So importieren Sie ein Scan-Protokoll

- 1 Wählen Sie **Tools > Scan Protocol Editor**.
Das Dialogfeld „Scan Protocol Editor“ wird geöffnet.
- 2 Klicken Sie auf **Import**.
Das Dialogfeld „Open“ wird geöffnet.
- 3 Navigieren Sie zu dem Speicherort, an dem sich die Datei mit den exportierten Protokollen befindet, die Sie importieren möchten. Exportierte Scan-Log-Dateien haben die Dateierweiterung .exp.
- 4 Wählen Sie die Scan-Log-Datei per Mausclick aus und klicken Sie anschließend auf **Open**.
Die Scan-Protokolle in der Datei werden importiert.

ANMERKUNG

Wenn ein Scan-Protokoll in der Datei denselben Namen wie ein vorhandenes Protokoll aufweist, wird dieses vom Programm nicht importiert.

So entfernen Sie ein Scan-Protokoll

ANMERKUNG

Sie können keine standardmäßigen Scan-Protokolle oder Scan-Protokolle, die aktuell einem Objektträger in der Steckplatztabelle zugewiesen sind, entfernen.

- 1 Wählen Sie **Tools > Scan Protocol Editor**.
Das Dialogfeld „Scan Protocol Editor“ wird geöffnet.
- 2 Wählen Sie in der Liste „Scan Protocol“ ein Scan-Protokoll aus, das Sie entfernen möchten.
- 3 Klicken Sie auf **Remove**.

Erstellen und Ändern von Scan-Bereichen

Der *Scan Region* legt den zu scannenden Bereich des Objektträgers fest. Je größer der Bereich, desto länger die Scan-Zeit. Falls Sie Nicht-Agilent Objektträger verwenden, können Sie einen eigenen Scan-Bereich definieren oder einen Scan-Bereich ändern, wobei der Maximalbereich 71 mm x 21,6 mm beträgt. Der neue Bereich wird als Auswahl in der Steckplatztabelle und im Protocol Editor angezeigt.

So erstellen Sie einen Scan-Bereich

Stellen Sie sicher, dass der Abstand zwischen dem Scan-Bereich und dem Strichcodeetikett mindestens 4 mm beträgt und dass der Scan-Bereich keine undurchsichtigen oder halbtransparenten Bereiche des Objektträgers umfasst.

- 1 Klicken Sie in der Menüleiste des Scan-Steuerungsprogramms auf **Tools > Scan Region Editor**.
Der Scan Region Editor wird geöffnet.
- 2 Wählen Sie in der Liste neben **Scan Region** die Option **New Scan Region** aus.
Oder
Zur Verwendung eines vorhandenen Scan-Bereichs als Vorlage gehen Sie wie folgt vor:
 - a Wählen Sie aus der Liste neben **Scan Region** einen der verfügbaren Scan-Bereiche aus.
 - b Wählen Sie **Save As** aus.
Das Dialogfeld „Save As New Name“ wird angezeigt.
 - c Geben Sie den Namen für den neuen Scan-Bereich ein und klicken Sie auf **OK**.
Die Einstellungen für das Scan-Bereich werden aktiv.
- 3 Geben Sie unter **Scan Region** die Maße (in mm) für den Bereich ein. Wenn Sie einen ungültigen Wert eingeben, wird der Wert mit einem roten Kästchen versehen.
Im roten Kästchen im oberen Teil des Dialogfeldes wird der aktuell definierte Scan-Bereich angezeigt.
- 4 Klicken Sie auf **Save**.
Wurden keine Fehler gefunden, öffnet sich der Scan Region Editor und der neue Bereich wird dort angezeigt.

Ändern eines bestehenden Scan-Bereichs für Nicht-Agilent Objektträger

Sie können nur die von Ihnen erstellten Scan-Bereiche ändern. Sie können die von Agilent bereitgestellten Regionen nicht ändern oder entfernen.

Achten Sie beim Erstellen eines Scan-Bereichs oder bei der Verwendung vorhandener Scan-Bereiche darauf, dass der Scan-Bereich mindestens 4 mm vom Strichcodeetikett entfernt ist.

- 1 Klicken Sie in der Menüleiste des Scan-Steuerungsprogramms auf **Tools > Scan Region Editor**.
Der Scan Region Editor wird geöffnet.
- 2 Wählen Sie aus der Liste neben **Scan Region** den Scan-Bereich aus, den Sie ändern möchten.

- 3 Bei Bedarf können Sie die Maße für den Bereich ändern. Weitere Informationen zu den Einstellungen siehe „Dialogfeld „Scan Region Editor““ auf Seite 87.
- 4 Klicken Sie auf **Save**, um alle Änderungen für den ausgewählten Scan-Bereich zu speichern.

So exportieren Sie einen Scan-Bereich

- 1 Klicken Sie in der Menüleiste des Scan-Steuerungsprogramms auf **Tools > Scan Region Editor**.
Der Scan Region Editor wird geöffnet.
- 2 Klicken Sie auf **Export**.
Das Dialogfeld „Export Scan Region“ wird geöffnet.
- 3 Wählen Sie per Mausklick einen Scan-Bereich aus, den Sie exportieren möchten.
Oder
Halten Sie zur Auswahl nicht zusammenhängender Scan-Bereiche, die Sie exportieren möchten, die Strg-Taste gedrückt und klicken Sie auf weitere Scan-Bereiche.
Oder
Klicken Sie zur Auswahl von zusammenhängenden Scan-Bereichen, die exportiert werden sollen, zunächst auf den ersten Scan-Bereich, halten dann die Umschalttaste gedrückt und klicken anschließend auf den letzten Scan-Bereich, der exportiert werden soll.
- 4 Klicken Sie auf **Export**.
- 5 Das Dialogfeld „Save As“ wird geöffnet.
- 6 Wählen Sie den Speicherort aus, an dem Sie die exportierte Datei für den Scan-Bereich speichern möchten.
- 7 Geben Sie unter „File name“ den Namen für die exportierte Scan-Bereich-Datei ein.
- 8 Klicken Sie auf **Save**.

So importieren Sie einen Scan-Bereich

- 1 Klicken Sie in der Menüleiste des Scan-Steuerungsprogramms auf **Tools > Scan Region Editor**.
Der Scan Region Editor wird geöffnet.
- 2 Klicken Sie auf **Import**.
Das Dialogfeld „Open“ wird geöffnet.
- 3 Navigieren Sie zum Speicherort, an dem sich die Datei mit den exportierten Bereichen befindet, die Sie importieren möchten. Exportierte Dateien mit Scan-Bereichen haben die Dateierweiterung .exp.
- 4 Wählen Sie die Datei mit den Scan-Bereichen per Mausklick aus und klicken Sie anschließend auf **Open**.

ANMERKUNG

Wenn ein Scan-Bereich in der Datei denselben Namen wie ein vorhandener Scan-Bereich aufweist, wird dieser vom Programm nicht importiert.

So entfernen Sie einen Scan-Bereich

ANMERKUNG

Standardmäßige Scan-Bereiche oder Scan-Bereiche, die aktuell in einem Scan-Protokoll verwendet werden, können nicht gelöscht werden.

- 1 Wählen Sie **Tools > Scan Region Editor** aus.
Das Dialogfeld „Scan Region Editor“ wird geöffnet.
- 2 Wählen Sie in der Liste „Scan Region“ einen Scan-Bereich aus, den Sie entfernen möchten.
- 3 Klicken Sie auf **Remove**.

Hinzufügen eines Strichcodes

Microarray-Objektträger werden sowohl physisch als auch innerhalb des Scan-Steuerungsprogramms anhand von Strichcodes identifiziert. Zudem wird der Strichcode in den Metadaten der TIFF-Bilddatei gespeichert und in Merkmalsextraktionsberichten angezeigt.

ANMERKUNG

Standardmäßig liest der Scanner den Strichcode eines Objektträgers und zeigt diesen als Objektträger-ID in der Scan-Tabelle des Scan-Steuerungsprogramms an. Wenn Sie die Objektträger-ID ändern, können Sie den Strichcode weiterhin auf dem Objektträger sehen, indem Sie den Mauszeiger über die Objektträger-ID ziehen. Der Strichcode wird in einer Kurzinfo angezeigt.

So fügen Sie einen Strichcode hinzu

Wenn der Strichcode eines Microarray-Objektträgers aus irgendeinem Grund nicht gelesen werden kann, können Sie diesen manuell hinzufügen. Um einen Strichcode manuell hinzuzufügen, muss mindestens ein Steckplatz der Kassette zur Verfügung stehen.

- 1 Wenn die Scannertür nicht geöffnet ist, klicken Sie im Hauptfenster des Scan-Steuerungsprogramms auf **Open Door** und warten Sie, bis die Tür geöffnet wird.
- 2 Wenn der Strichcode für einen Objektträger, der sich bereits in einem Steckplatz befindet, nicht lesbar ist, entfernen Sie den Objektträgerhalter, in dem sich der Objektträger der Kassette befindet.
- 3 Klicken Sie im Hauptfenster des Scan-Steuerungsprogramms auf **Tools > Input Barcode**. Das Dialogfeld „Input Barcode“ wird geöffnet.
- 4 Verwenden Sie einen externen Strichcodeleser oder geben Sie in das Textfeld „Barcode“ den Strichcode ein.
- 5 Setzen Sie den Objektträgerhalter ein, der den Objektträger im angegebenen Steckplatz der Kassette enthält.
- 6 Klicken Sie auf **Set**.
In der Scan-Tabelle wird der Strichcode in der Objektträger-ID für diesen Steckplatz angezeigt. Der Steckplatzstatus wird in „Present“ geändert.
- 7 Sofern erforderlich, befolgen Sie **Schritt 3** bis **Schritt 6**, um einen weiteren Strichcode hinzuzufügen.
- 8 Wenn Sie fertig sind, klicken Sie auf **Close**.

Manuelles Anschalten von Lasern

Die Laser werden automatisch eingeschaltet, wenn Sie das Scan-Steuerungsprogramm starten oder wenn Sie Objektträger aus der Warteschlange hinzufügen. Basierend auf den „Laser Saver Delay“-Einstellungen werden sie automatisch ausgeschaltet. Siehe [„So legen Sie die Laserschonerverzögerung fest“](#) auf Seite 49. Dieser Abschnitt beschreibt, wie Sie Laser manuell einschalten.

ANMERKUNG

Wenn die Laser eingeschaltet sind, dauert es bis zu 5 Minuten, bis diese aufgewärmt sind und das Gerät zum Scannen bereit ist.

So schalten Sie Laser ein

- Klicken Sie im Scan-Steuerungsprogrammfenster auf **Tools > Switch on Lasers**.
Die Laser werden eingeschaltet. Im Statusprotokoll wird „Warming up lasers“ und auf der Statusleiste „Warming up“ angezeigt.
Wenn die Laser aufgewärmt sind, wird auf der Statusleiste „Ready“ angezeigt.

Werkzeuge zur Fehlerbehebung

Zur Unterstützung bei der Fehlerbehebung können Sie derzeit auftretende Fehler oder offene Log-Dateien anzeigen, die für den Scanner erzeugt wurden. Zudem können Sie eine Datei erstellen, die einen „Snapshot“ des aktuellen Gerätestatus enthält.

ANMERKUNG

Die in diesem Abschnitt beschriebenen Werkzeuge zur Fehlerbehebung werden in der Regel verwendet, wenn Sie mit einem Supporttechniker von Agilent zusammenarbeiten.

So zeigen Sie derzeit auftretende Fehler an

- Klicken Sie in der Menüleiste des Scan-Steuerungsprogramms auf **Tools > Show Recent Errors**. Die Datei LogMessages.txt wird in Notepad (oder Ihrem standardmäßigen Textbearbeitungsprogramm) geöffnet.

So zeigen Sie Log-Dateien an

- 1 Klicken Sie in der Menüleiste des Scan-Steuerungsprogramms auf **Tools > Log Files**. Der Ordner C:\ProgramData\Agilent\MicroArrayScanner\Logs, der mehrere Log-Dateien enthält, wird geöffnet:
ScanLog.csv – enthält Informationen zu Scan-Aktivität.
SysLog-<datestamp>-<timestamp>.csv – enthält Informationen zur Systemaktivität.
ExceptionLog.txt – enthält Informationen zu Sonderbedingungen, die Auswirkungen auf die Softwareausführung haben.
- 2 Nehmen Sie die Auswahl per Doppelklick vor und öffnen Sie eine Log-Datei.
Dateien mit der Dateierweiterung .csv (comma-separated variable) werden standardmäßig mit einem verfügbaren Tabellenkalkulationsprogramm geöffnet. Dateien mit der Dateierweiterung .txt werden standardmäßig mit einem verfügbaren Textverarbeitungsprogramm geöffnet.

So erstellen Sie einen Snapshot des Gerätestatus

- Klicken Sie in der Menüleiste des Scan-Steuerungsprogramms auf **Tools > State Snapshot**. Im Ordner C:\ProgramData\Agilent\MicroArrayScanner\Snapshots\StateSnapshots wird eine Datei erstellt.

So setzen Sie Warnhinweise zur Kalibrierung zurück

Während des normalen Betriebs kalibriert der Scanner die PMTs vor jedem Scan-Vorgang. Zudem werden die Laser während der Systeminitialisierung kalibriert. Ist die Kalibrierung nicht erfolgreich oder müssen bei der Kalibrierung erhebliche Änderungen im Vergleich zum letzten Durchgang vorgenommen werden, erfasst die Scannersoftware diese Informationen und erzeugt Warnhinweise in der Scan-Log-Datei.

Warnhinweise zur PMT-Kalibrierung werden ausgegeben, wenn sich die PMT-Verstärkung um mehr als 20 % im Vergleich zum letzten Kalibrierungswert ändert.

Warnhinweise zur Laserkalibrierung werden ausgegeben, wenn die Laser während der Aufwärmphase nicht die angegebene Leistung erreichen. Tritt dieses Problem auf, wird automatisch ein Warnhinweis angezeigt und die Laser werden auf 80 % ihrer angegebenen Leistung neu kalibriert. Das Scan-Steuersprogramm skaliert die TIFF-Datei so, dass die niedrigere Laserleistung kompensiert wird.

Ist die nächste Kalibrierung auch nicht erfolgreich und werden die Warnungen erneut angezeigt, wenden Sie sich an Ihr Agilent Vertriebs- und Supportcenter.

So setzen Sie Warnhinweise zur Kalibrierung zurück:

- Klicken Sie in der Menüleiste des Scan-Steuersprogramms auf **Tools > Reset Calibration Warnings**.

Durchführen eines Selbsttests

ANMERKUNG

Entfernen Sie zur Durchführung eines Selbsttests alle Objektträgerhalter vom Scanner. Der Befehl „Self Test“ wird aktiviert, wenn der Scanner den Status *Ready* aufweist und die Tür geschlossen ist.

Beim Selbsttest werden nicht alle Untersysteme oder Spezifikationen getestet. Wenn Sie einen vollständig neuen Test durchführen möchten, kontaktieren Sie den Agilent Service für vorbeugende Wartung und Scannerprüfung.

- 1 Klicken Sie in der Menüleiste auf **Tools > Self Test**.

Das Dialogfeld „Self Test“ wird angezeigt.

- 2 Klicken Sie auf **Start**.

Der Selbsttest untersucht verschiedene Scanneruntersysteme und prüft auf Verhalten, das nicht der Spezifikation entspricht. Nach Abschluss des Selbsttests wird eine Zusammenfassung der Ergebnisse in Ihrem Webbrowser geöffnet.

Festlegen von Scannerstandards

So legen Sie den standardmäßigen Ordner für Scan-Daten fest

Beim Speicherort handelt es sich um den standardmäßigen Ausgabeordner, in dem die vom Scanner generierten Bilddateien abgelegt werden. Diese Datei wird in der Steckplatztabelle standardmäßig als „Output Folder“ angezeigt. Sie können den Ausgabeordner für einen Scan-Vorgang manuell ändern, bevor dieser der Warteschlange hinzugefügt wird. Der Ausgabeordner für Scan-Daten ist standardmäßig D:\ScanData.

- 1 Klicken Sie in der Menüleiste des Scan-Steuerungsprogramms auf **Tools > Settings**.
Das Dialogfeld „Settings“ wird geöffnet.
- 2 Geben Sie neben **Default Scan Data Folder** den Pfad zu dem Ordner ein, in dem Sie die Scan-Bilder speichern möchten.
Oder
Klicken Sie auf **Browse** und navigieren Sie zu dem Ort, an dem Sie die Scan-Bilder speichern möchten, und klicken Sie anschließend auf **OK**.
- 3 Klicken Sie auf **Save**.

Änderungen am Ordner für die Scan-Daten werden für Objektträger mit Strichcodes, die bereits vom Scanner gelesen wurden, nicht angewendet. Um die Standardeinstellungen für Objektträger zu ändern, die sich bereits in der Steckplatztabelle befinden, müssen Sie die Scannertür öffnen und anschließend wieder schließen, sodass der Scanner den Strichcode erneut liest.

So legen Sie die Laserschonerverzögerung fest

Zur Maximierung der Lebensdauer von Lasern ist die Laserschonerverzögerung so konzipiert, dass die Laser automatisch ausgeschaltet werden, wenn sie nicht in Gebrauch sind.

ANMERKUNG

Die Laser werden beim Start des Scan-Steuerungsprogramms und nach Hinzufügen von Scan-Vorgängen zur Warteschlange automatisch eingeschaltet. Sie können sie jedoch auch manuell einschalten. Siehe [„Manuelles Anschalten von Lasern“](#) auf Seite 46.

- 1 Klicken Sie in der Menüleiste des Scan-Steuerungsprogramms auf **Tools > Settings**.
Das Dialogfeld „Settings“ wird geöffnet.
- 2 Wählen Sie neben **Laser Saver Delay** einen Wert für die Anzahl der Minuten aus, die der Scanner nach dem letzten Scan-Vorgang wartet, bevor die Laser ausgeschaltet werden.
- 3 Klicken Sie auf **Save**.

So legen Sie den Speicherort für das Merkmalsextraktionsprogramm fest

Wenn Sie möchten, dass das Merkmalsextraktionsprogramm am Ende eines Scan-Vorgangs ausgeführt wird, müssen Sie den Speicherort festlegen, an dem das Merkmalsextraktionsprogramm installiert wird.

- 1 Klicken Sie in der Menüleiste des Scan-Steuerungsprogramms auf **Tools > Settings**.
Das Dialogfeld „Settings“ wird angezeigt.
- 2 Klicken Sie auf **Browse** und navigieren Sie zu dem Ordner, in dem das Merkmalsextraktionsprogramm installiert ist, wählen Sie FENoWindows.exe und klicken Sie anschließend auf **OK**.
Standardmäßig lautet dieser Speicherort C:\Program Files (x86)\Agilent\MicroArray\FeatureExtraction\FeNoWindows.exe.
- 3 Klicken Sie auf **Save**.

So legen Sie die Ausführung des Merkmalsextraktionsprogramm nach einem Scan-Vorgang fest

Das Merkmalsextraktionsprogramm kann automatisch am Ende eines Scan-Vorgangs ausgeführt werden. Weitere Informationen finden Sie unter [„Dialogfeld „Settings“ – „General Settings““](#) auf Seite 89 und [„Durchführen der Merkmalsextraktion bei gescannten Bildern“](#) auf Seite 93.

- 1 Klicken Sie in der Menüleiste des Scan-Steuerungsprogramms auf **Tools > Settings**.
Das Dialogfeld „Settings“ wird geöffnet.
- 2 Wählen Sie nach Abschluss des Scan-Vorgangs neben **Run Feature Extraction after scan is finished** die Option **Yes** aus.
- 3 Klicken Sie auf **Save**.

Zuordnen von Scan-Protokollen zu Konstruktionen

Wenn Sie zum ersten Mal einen Microarray einer bestimmten Konstruktion scannen, weist bzw. ordnet das Scan-Steuerungsprogramm der Konstruktion das ausgewählte Protokoll zu. Wenn das Scan-Steuerungsprogramm im Anschluss einen Objektträger mit derselben Konstruktion erkennt, erstellt das Scan-Steuerungsprogramm automatisch das Scan-Protokoll für den Objektträger in der Steckplatztabelle. Scan-Protokolle können Objektträgerkonstruktionen auch manuell zugewiesen werden.

So ordnen Sie einer Objektträgerkonstruktion ein Scan-Protokoll zu

- 1 Klicken Sie in der Menüleiste des Scan-Steuerungsprogramms auf **Tools > Settings**.
Das Dialogfeld „Settings“ wird geöffnet.
- 2 Klicken Sie auf die Registerkarte „Design to Protocol Mapping“.
- 3 Geben Sie unter **Design ID** die Konstruktions-ID-Nummer für die Konstruktion ein, die Sie dem Scan-Protokoll zuweisen möchten. Die Konstruktions-ID wird durch den Agilent Objektträgerstrichcode festgelegt. Alle Strichcodes beginnen mit 25. Die nächsten fünf Ziffern stehen für die Konstruktions-ID. Beispiel: Die Konstruktions-ID für den Strichcode 251727810298 lautet 17278.
- 4 Wählen Sie unter **Scan Protocol** das Scan-Protokoll aus, das Sie für Objektträger für die ausgewählte Konstruktion verwenden möchten.
- 5 (Optional) Geben Sie bei Bedarf unter **Description** Informationen zum Protokoll oder zur Konstruktion ein.
- 6 Klicken Sie auf **Save**.
Jedes Mal wenn Sie einen Objektträger hinzufügen, der mit einer zugeordneten Konstruktion erstellt wurde, nutzt das Programm automatisch das ausgewählte Scan-Protokoll in der Steckplatztabelle.

5 **Wartung und Fehlerbehebung im System**

Wartung Ihres Systems	53
Regelmäßige Softwarewartung	53
Regelmäßige Hardwarewartung	53
Tipps zur Vermeidung von Problemen	54
Fehlerbehebung in Ihrem System	56
Technischer Support	56
Häufig gestellte Fragen (FAQs)	57
Fehlerbehebung bei der Hardware	58
Fehlerbehebung bei der Software	60
System-Fehlermeldungen	60
Aktualisieren der Scannerfirmware und des Scan-Steuerungsprogramms	67
So prüfen Sie, ob ein Update verfügbar ist	67
So aktualisieren Sie das Scan-Steuerungsprogramm und die Firmware	67
So überprüfen Sie die Softwareinstallation	68

Dieses Kapitel enthält Informationen zur Wartung und Fehlerbehebung für das SureScan Microarray-Scannersystem.

Wartung Ihres Systems

Mit der richtigen Pflege und Wartung können Sie den fehlerfreien Betrieb Ihres SureScan Microarray-Scannersystem gewährleisten. Wenden Sie sich bei Fragen zur Verwendung oder Pflege des SureScan-Scanners an Ihr Agilent Vertriebs- und Supportcenter.

Regelmäßige Softwarewartung

Die Ausführung dieser Aufgaben trägt zur Sicherstellung der Leistung Ihrer Computer-Arbeitsstation und des Betriebssystems bei:

- Prüfen Sie mindestens einmal die Woche den Plattenspeicherplatz und archivieren Sie ggf. Daten.
- Löschen Sie einmal die Woche temporäre Dateien (MP-, TMP-Dateien) aus dem Ordner C:\Temp.

Regelmäßige Hardwarewartung

Der SureScan Microarray-Scannersystem enthält keine Teile, die vom Benutzer gewartet werden können.

Überprüfen der Lüftung

Eine hinreichende Belüftung im SureScan-Scanner ist für einen ordnungsgemäßen Betrieb unerlässlich. Verstopfte Lüftungen können die Leistung nachhaltig beeinträchtigen.

Lüftungen müssen einmal wöchentlich überprüft werden, um sicherzustellen, dass sie nicht durch Staub, Fremdkörper, Möbel oder sonstige Geräte blockiert werden.

Tipps zur Vermeidung von Problemen

Befolgen Sie diese Tipps, um die Leistung des SureScan Microarray-Scannersystems aufrecht zu erhalten.

Tipps zur Vermeidung von Datenverlust

- Vermeiden Sie das Ausführen von Softwareprogrammen, die eine hohe CPU-Arbeitslast erzeugen, da dies die Datenerfassung während des Scan-Vorgangs beeinträchtigen kann.

Tipps zur Vermeidung von Schäden am Scanner

- Halten Sie Flüssigkeiten und Dämpfe vom Scanner fern.
- Platzieren Sie niemals Gegenstände auf dem Scanner oder der Scannertür.
- Minimieren und überwachen Sie Temperaturschwankungen.

Setzen Sie den Scanner nicht direkter Sonneneinstrahlung aus. Stellen Sie den Scanner nicht in der Nähe von Fenstern auf, auch wenn diese über Jalousien oder sonstigen Sichtschutz verfügen. Durch direkte Sonneneinstrahlung kann sich das Gehäuse des Scanners ungleichmäßig erhitzen, wodurch Probleme bei der Ausrichtung der optischen Komponenten auftreten können.

Führen Sie Scan-Vorgänge nur aus, wenn die Labortemperatur den Spezifikationen zur Betriebstemperatur für den Scanner entspricht. Um eine optimale SureScan-Scannerleistung sicherzustellen, nehmen Sie den Scanner nur in Betrieb, wenn die angegebenen Temperaturbereiche eingehalten werden. (Siehe „[SureScan-Scanner – Spezifikationen](#)“ auf Seite 94.)

- Überwachen Sie die Luftfeuchtigkeit.
Der Scanner reagiert empfindlich auf kondensierende Luftfeuchtigkeit. Um eine optimale Scannerleistung sicherzustellen, nehmen Sie den Scanner nur in Betrieb, wenn die angegebenen Luftfeuchtigkeitsbereiche eingehalten werden. (Siehe „[SureScan-Scanner – Spezifikationen](#)“ auf Seite 94.) Vor dem Öffnen der Verpackung ist eine 12-stündige Temperaturanpassung vor Ort erforderlich.
- Wenden Sie sich für den Austausch des Netzkabels an Agilent oder einen autorisierten Agilent-Channel-Partner. Siehe „[Technischer Support](#)“ auf Seite 56.
- Das System beinhaltet keinen austauschbaren Akku.

Tipps zur Beibehaltung der Hardwareleistung

- Der Scanner darf ausschließlich von Agilent oder einem zertifizierten Agilent-Serviceanbieter repariert werden. Siehe „[Technischer Support](#)“ auf Seite 56.
- Vermeiden Sie es, den Scanner umzustellen.
Wenn Sie den Scanner umstellen müssen, kann dies die Leistung nachhaltig beeinträchtigen. Hilfreiche Informationen zum Umstellen des Scanners erhalten Sie von Ihrem Agilent Vertriebs- und Supportcenter.
- Stellen Sie den Scanner auf einen stabilen Labortisch.
- Vermeiden Sie es, sich auf den Scanner zu stützen.
- Um die Lebensdauer der Laser zu verlängern, können Sie die Laser so einrichten, dass diese automatisch ein- und ausgeschaltet werden. Siehe „[So legen Sie die Laserschonerverzögerung fest](#)“ auf Seite 49.

- Geben Sie dem Laser nach dem Einschalten die Möglichkeit zum Aufwärmen und Stabilisieren. Die normale Aufwärmphase beträgt weniger als fünf Minuten.
- Wischen Sie die Außenflächen des Scanners mit Labortüchern ab, die mit 70% igem Isopropanol befeuchtet sind. Verwenden Sie kein Aceton oder sonstige Lösungsmittel zum Reinigen.
- Lassen Sie nicht zu, dass die elektronischen Komponenten des Scanners verunreinigt werden.
- Informationen zur Wartung der Objektträgerhalter finden Sie in Agilent-Dokument G5761-90004.

WARNUNG

Entfernen Sie die Hauptabdeckung nicht. Versuchen Sie nicht, die internen Komponenten zu reparieren oder auf diese zuzugreifen. Andernfalls setzen Sie sich selbst Hochspannung und gefährlicher Laserstrahlung aus.

Fehlerbehebung in Ihrem System

Der Scanner ist auf geringen Wartungsaufwand und hohe Benutzerfreundlichkeit ausgerichtet. Wenn Sie ein Problem mit dem System nicht lösen können, lesen Sie dieses Kapitel. Tritt das Problem weiterhin auf, wenden Sie sich an Ihr Agilent Vertriebs- und Supportcenter.

Technischer Support

Für das SureScan Microarray-Scannersystem steht technischer Support zur Verfügung. Lesen Sie sich dieses Kapitel durch, bevor Sie sich an Ihr Agilent Vertriebs- und Supportcenter wenden.

Technischer Support über das Internet

Im Hilfemenü des Scan-Steuerungsprogramms steht ein Link zum technischen Agilent Support für den SureScan-Scanner zur Verfügung.

- Klicken Sie auf **Help > Online Support**.

Support für die Computer-Arbeitsstation

Weitere Informationen zu Problemen mit der Computer-Arbeitsstation finden Sie in der mit dem Computer gelieferten Dokumentation.

Wenn Sie das Problem immer noch nicht lösen können, wenden Sie sich an Ihr Agilent Vertriebs- und Supportcenter oder klicken Sie auf **Help > Online Support**.

SureScan Microarray-Scannersystem Support

Wenn Sie ein Problem mit Ihrem SureScan Microarray-Scannersystem haben, für das Unterstützung von Ihrem Agilent Vertriebs- und Supportcenter erforderlich ist, sollten Sie die letzte vom Scan-Steuerungsprogramm erstellte Diagnose-Log-Datei bereithalten. Klicken Sie auf **Tools > Log Files**, um den Ordner mit den Log-Dateien im Hauptfenster des Scan-Steuerungsprogramms zu öffnen. Die Log-Dateien befinden sich im Ordner C:\ProgramData\Agilent\MicroArrayScanner\Logs.

Jeder Scanner verfügt über eine eindeutige 10-stellige Seriennummer. Die Seriennummer befindet sich rechts unten auf der Vorderseite des Geräts und auf der Rückseite des Geräts.

Geben Sie in der Korrespondenz mit Ihrem Agilent Vertriebs- und Supportcenter stets die Modellnummer und 10-stellige Seriennummer des SureScan Microarray-Scannersystem an.

Notieren Sie sich die Seriennummer Ihres Scanners, die Softwareversionsnummer und das Installationsdatum in den dafür vorgesehenen Feldern (wenn Sie diese Seite drucken) oder auf einem Blatt Papier, das Sie in der Nähe Ihres Scanners aufbewahren.

Scannerinformationen

Modellnr.: _____

Seriennr.: _____

Installationsdatum: _____

Softwareversionsnr.: _____

Versionsnr./Datum von Softwareupdates: _____

Versionsnr./Datum von Softwareupdates: _____

Suche nach Versionsinformationen für die Scannersoftware

- 1 Wählen Sie in der Menüleiste **Help > About**, um nach Versionsinformationen zu suchen.
- 2 Klicken Sie zum Schließen des Programms auf **OK**.

Häufig gestellte Fragen (FAQs)

Im Folgenden werden häufig gestellte Fragen (FAQs) aufgeführt, die Ihnen beim Betrieb und der Wartung des SureScan Microarray-Scannersystem sowie bei der Behebung von möglichen Fehlern als Hilfe dienen können.

Tabelle 1 FAQs

FAQ	Antwort
Ich möchte den SureScan-Scanner umstellen.	Ein Umstellen kann die Scannerleistung nachhaltig beeinträchtigen. Hilfreiche Informationen zum Umstellen und zur Sicherstellung des ordnungsgemäßen Betriebs des Microarray-Scanners erhalten Sie von Ihrem Agilent Vertriebs- und Supportcenter.
Kann ich Dateien während des Scannens über das Netzwerk sichern?	Agilent empfiehlt, dass Sie Ihre Datendateien direkt auf die lokale Festplatte speichern. Sie können Datendateien auch in einem Netzwerkordner speichern. Wird während des Scannens ein Problem beim Netzwerkzugriff festgestellt, werden die Daten in einem temporären lokalen Ordner gespeichert und ein Warnhinweis wird im Scan-Protokoll angezeigt.
Wo finde ich Supportinformationen für meine Computer-Arbeitsstation, wie z. B. Treiber, Handbücher und Lösungen zur Fehlerbehebung?	Weitere Informationen zu Problemen mit der Computer-Arbeitsstation finden Sie in der mit dem Computer gelieferten Dokumentation. Wenn Sie das Problem dennoch nicht lösen können, wenden Sie sich an Ihr Agilent Vertriebs- und Supportcenter.
Kann ich die Tür des Scanners manuell öffnen?	Nein. Sie müssen die Schaltfläche „Open Door/Close Door“ im Scan-Steuerungsprogramm verwenden, um die Scannertür zu öffnen bzw. zu schließen.
Der SureScan-Scanner ist eingeschaltet und das Scan-Steuerungsprogramm ist geöffnet, aber der Scanner scannt nicht.	<ol style="list-style-type: none">1 Schließen Sie das Scan-Steuerungsprogramm und starten Sie es neu. Sie müssen den Scanner einschalten, bevor Sie das Scan-Steuerungsprogramm starten. Wenn Sie das Scan-Steuerungsprogramm zuerst starten, wird beim Einschalten des Scanners keine Verbindung hergestellt.2 Wenden Sie sich an Ihr Agilent Vertriebs- und Supportcenter.
Ich möchte einen Objektträger aus dem Scanner entfernen, das Scan-Steuerungsprogramm hindert mich jedoch daran, die Tür zu öffnen.	Das Scan-Steuerungsprogramm hindert Sie, die Tür zu öffnen, während ein Objektträger geladen oder ausgeworfen wird. Warten Sie, bis die Schaltfläche „Open Door“ zum Öffnen der Tür zur Verfügung steht. Sollten die Probleme weiterhin bestehen, überprüfen Sie das Statusprotokoll und kontaktieren Sie den technischen Agilent Support.

Fehlerbehebung bei der Hardware

Mit Ausnahme der Netzsicherung, verfügt der SureScan Microarray-Scannersystem über keine Teile, die vom Benutzer gewartet werden können. Die Statusanzeige an der Vorderseite des Scanners zeigt mögliche Probleme an. Außerdem können Sie die Sicherungen austauschen, die das System schützen. Bei anderen Problemen, einschließlich Staus, wenden Sie sich an Ihr Agilent Vertriebs- und Supportcenter.

Weitere Informationen zu Problemen mit der Computer-Arbeitsstation finden Sie unter [„Support für die Computer-Arbeitsstation“](#) auf Seite 56.

Fehlerbehebung mit der Statusanzeige

Auf der Frontplatte befindet sich eine Anzeige, die den Status des SureScan-Scanners angibt.



Abbildung 13 Lage der Statusanzeige

Tabelle 2 beschreibt die möglichen Status der Anzeige.

Tabelle 2 Status der Scannerstatusanzeige

Anzeigestatus	Bedeutung/Erforderliche Maßnahme
Gelb	Der Scanner wird initialisiert. Die gelbe Anzeige erscheint, nachdem Sie den Scanner eingeschaltet haben oder wenn das Scan-Steuerungsprogramm eine Verbindung aufbaut und die Kommunikation mit dem Scanner initialisiert.
Aus	Der Scanner ist vollständig initialisiert.
Grün	Der Scan-Vorgang wird durchgeführt.
Rot	Ein Fehler ist aufgetreten. Überprüfen Sie das Protokoll für den Scan-Steuerungsstatus, das Scan-Protokoll und die Liste der zuletzt aufgetretenen Fehler. Kontaktieren Sie anschließend den technischen Support von Agilent.

Überprüfen und Austauschen der Scannersicherungen

Der Scanner verfügt auf der Rückseite über zwei Sicherungen für das Netzteil. Die Sicherungen für das Netzteil befinden sich direkt über dem Netzstecker.

Die Sicherungen werden direkt bei Agilent Technologies bestellt.

WARNUNG

Ziehen Sie stets das Stromkabel ab, bevor Sie die Sicherungen überprüfen oder austauschen.

Überprüfen und Austauschen der Netzsicherungen Wenn Sie den Scanner nicht einschalten können, obwohl Spannung an der Steckdose nachgewiesen wurde, sollten Sie die Sicherungen überprüfen und ggf. austauschen.

- 1 Ziehen Sie das Stromkabel ab.
- 2 Heben Sie mit einem kleinen Schlitzschraubendreher die kleine Plastiknase an der unteren Kante des Sicherungshalters an, bis sie entriegelt ist.
- 3 Nehmen Sie den Sicherungshalter heraus und überprüfen Sie, ob die Sicherungen intakt sind.
- 4 Ist eine Sicherung durchgebrannt, ersetzen Sie diese durch eine Sicherung vom Typ T4A, 250 V Wechselstrom (Teilenr. 2110-1491).
- 5 Drücken Sie den Sicherungshalter wieder ein, bis er einrastet.
- 6 Schließen Sie das Stromkabel an.

VORSICHT

Als Ersatz dürfen nur Sicherungen vom selben Typ oder mit gleichem Nennstromwert verwendet werden. Sind Sie sich bei den Sicherungen nicht sicher, wenden Sie sich vor dem Einbau an Ihr Agilent Vertriebs- und Supportcenter.

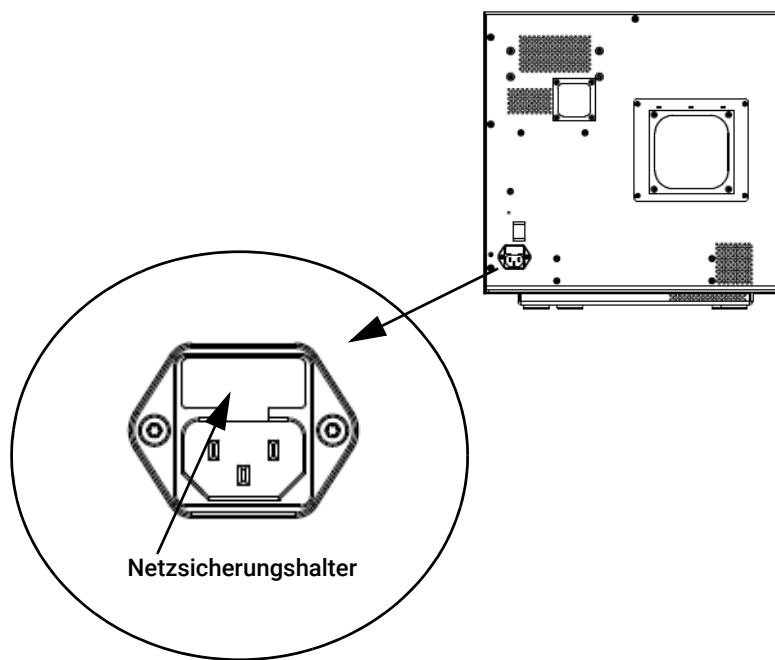

Fehlerbehebung bei der Software

Falls Ihr Computer abstürzt oder Sie das von Agilent mit dem Computer gelieferte Image der Festplatte neu laden möchten, finden Sie im Lieferumfang von Agilent eine Wiederherstellungs-CD, mit der Sie die Festplatte erneut abbilden können.

Speicherorte der Dateien

Das SureScan Microarray-Scannersystem verwendet die folgenden Ordner:

Scan-Steuerungsprogrammdateien (Installationsordner)

C:\Program Files (x86)\Agilent\ScanControl

Log-Dateien

C:\ProgramData\Agilent\MicroarrayScanner\Logs

Gescannte Bilddateien (Standardordner oder gemäß Einstellung unter „Scan Control Settings“)

D:\ScanData

Gescannte Bilddateien (falls kein Netzwerkspeicherort gefunden wird)

Wenn der unter „Tools > Settings“ eingestellte Ordner „Default Scan Data Folder“ nicht verfügbar ist, führt das Programm folgende Aktionen aus:

- Eintragen einer Fehlermeldung im Statusprotokoll
- Löschen des unter **Tools > Settings** eingestellten Ordners „Default Scan Data Folder“
- Einstellen von „Output Folder“ in der Steckplatztabelle auf C:\ProgramData\Agilent\MicroArrayScanner\Temp

System-Fehlermeldungen

In diesem Abschnitt wird erläutert, wie Sie mit vom SureScan Microarray-Scannersystem erzeugten Fehlermeldungen und Fehlerprotokollen umgehen.

Hardware-Überwachung

Der Scanner überwacht kontinuierlich die Innentemperaturen und Lüftergeschwindigkeiten sowie die Fehlerbedingungen bei vielen Untersystemen.

- Wenn die überwachten Parameter eine Warnstufe erreichen, wird im Statusprotokoll eine Meldung angezeigt und das Gerät schaltet in den Status „Scanning suspended“. Bei diesem Status wird der aktuelle Scan-Vorgang abgeschlossen, aber es werden keine neuen Scan-Vorgänge gestartet.
- Wenn die überwachten Parameter eine Alarmstufe erreichen, unterbricht das Gerät den Scan-Vorgang sofort und reduziert seinen Stromverbrauch soweit wie möglich.

Um Informationen zu dem Fehler zu erhalten, der zum Herunterfahren des Geräts führte, klicken Sie im Scan-Steuerungsprogramm auf **Tools > Show Recent Errors**.

Wo Scannerfehlermeldungen angezeigt werden

Fehlermeldungen werden an folgenden Stellen angezeigt:

- Fehlermeldungen werden im Statusprotokoll im Hauptfenster des Scan-Steuerungsprogramms angezeigt. Wenn der Fehler zu fehlerhaften Daten führen kann, wird er zusätzlich im Scan-Protokoll angezeigt.
- Fehler werden auch detailliert in der System-Log-Datei erfasst. System-Log-Dateien werden mit der Dateierweiterung .csv gespeichert. Sie können mit einem Textbearbeitungsprogramm (wie Notepad) oder Microsoft Excel geöffnet werden. Klicken Sie auf **Tools > Log Files**, um den Ordner zu öffnen, in dem sich die System-Log-Dateien befinden.
- Klicken Sie auf „Tools > Show Recent Errors“, um die zuletzt aufgetretenen Fehler anzuzeigen. Die zuletzt aufgetretenen Fehler werden in Notepad geöffnet.

Fehlerbehebung bei Fehlermeldungen

Das SureScan Microarray-Scannersystem erzeugt Fehlermeldungen, um Sie bei der Behebung möglicher Probleme zu unterstützen. Viele der Fehlermeldungen bieten eine Lösung im Textfeld an; befolgen Sie die Anweisungen.

Die folgende Tabelle führt einige der in Dialogfeldern angezeigten Fehlermeldungen mit Beschreibungen und empfohlenen Maßnahmen auf. Falls ein Problem weiterhin besteht, obwohl Sie die empfohlene Maßnahme durchgeführt haben, kontaktieren Sie den technischen Agilent Support.

Tabelle 3 Fehlermeldungen in Dialogfeldern

Fehlermeldung	Beschreibung und empfohlene Maßnahme
<p>Ein Objektträger wurde in den aktiven Steckplatz gelegt (Steckplatznummer {*}). Entfernen Sie den Objektträger, damit der Scanvorgang fortgesetzt werden kann.</p>	<p>Ein Objektträger befindet sich im aktiven Steckplatz und der Scanner kann den gescannten Objektträger nicht zurück auf seinen Steckplatz in der Kassette legen. Es können keine weiteren Scan-Vorgänge durchgeführt werden und die Funktion „Close Door“ ist deaktiviert. Nehmen Sie den Objektträger aus dem aktiven Steckplatz.</p>
<p>Keine Verbindung zum Instrument möglich: Firmware-Version ist aktueller als die Version der Hostsoftware. Firmware-Version: {*} Version der Hostsoftware: {*} Wenden Sie sich an den Agilent Produkt-Support.</p>	<p>Die Gerätefirmware stimmt nicht mit der Version des Scan-Steuerungsprogramms überein. Kontaktieren Sie den technischen Agilent Support.</p>
<p>Keine Verbindung zum Instrument möglich: Verifizieren der Firmware fehlgeschlagen. {*} Wenden Sie sich an den Agilent Produkt-Support.</p>	<p>Die Scan-Steuerungssoftware kann aufgrund eines Firmwareproblems nicht mit dem Scanner kommunizieren und schaltet in den Offline-Modus. Kontaktieren Sie den technischen Agilent Support.</p>
<p>Überprüfen des Festplattenspeicherplatzes fehlgeschlagen: {*}</p>	<p>Tritt auf, wenn Sie versuchen, einen Scan-Vorgang zur Warteschlange hinzuzufügen, aber nicht genügend Speicherplatz für den Abschluss des Scan-Vorgangs vorhanden ist. Bereinigen Sie Ihre Festplatte, um ausreichend Speicherplatz zum Speichern der Scan-Dateien bereitzustellen.</p>

Tabelle 3 Fehlermeldungen in Dialogfeldern (continued)

Fehlermeldung	Beschreibung und empfohlene Maßnahme
Es fehlen Konfigurationselemente in Konfigurationsdateien. Speichern nicht möglich.	Installieren Sie das Scan-Steuerungsprogramm neu.
Es fehlen Konfigurationselemente.	Installieren Sie das Scan-Steuerungsprogramm neu.
Fehler beim Herunterfahren: {*}	Ein Fehler ist beim Schließen des Scan-Steuerungsprogramms aufgetreten. Starten Sie das Scan-Steuerungsprogramm neu und versuchen Sie es erneut.
Protokolldateien wurden nicht gefunden: {*}	Schließen Sie das Scan-Steuerungsprogramm und starten Sie es neu. Falls das Problem weiterhin besteht, installieren Sie das Scan-Steuerungsprogramm neu.
Aktuelle Fehler wurden nicht gefunden: {*}	Schließen Sie das Scan-Steuerungsprogramm und starten Sie es neu. Falls das Problem weiterhin besteht, installieren Sie das Scan-Steuerungsprogramm neu.
Abrufen von 'Über'-Informationen fehlgeschlagen: {*}	Schließen Sie das Scan-Steuerungsprogramm und starten Sie es neu. Falls das Problem weiterhin besteht, installieren Sie das Scan-Steuerungsprogramm neu.
Initialisieren des Logger fehlgeschlagen: {*}	Die Log-Datei ist in einer anderen Anwendung geöffnet. Suchen Sie für den Ausnahme-Logger die Log-Datei (mit dem Namen <i>ExceptionLog.txt</i>). Benennen Sie die Datei um (z. B. <i>ExceptionLog_alt.txt</i>), aber löschen Sie sie nicht. Starten Sie dann das Scan-Steuerungsprogramm neu. Die Datei <i>ExceptionLog.txt</i> wird neu erstellt. Um eine erneute Anzeige dieser Fehlermeldung zu vermeiden, beenden Sie stets das Scan-Steuerungsprogramm und lassen Sie es vollständig schließen, bevor Sie den Scanner ausschalten.
Instrument ist ausgelastet: Bitte warten Sie, bis das Instrument frei wird.	Tritt auf, wenn Sie einen Befehl eingeben, der nicht ausgeführt werden kann, während das Gerät in Aktion ist. Warten Sie und versuchen Sie es erneut.
Selbsttest des Instruments fehlgeschlagen: {*}	Installieren Sie das Scan-Steuerungsprogramm neu.
Laden der Anwendungskonfiguration fehlgeschlagen: {*}	Die Installation des Scan-Steuerungsprogramms ist fehlerhaft. Installieren Sie das Scan-Steuerungsprogramm neu.
Laden der Instrumentenkonfiguration fehlgeschlagen: {*}	Die Installation des Scan-Steuerungsprogramms ist fehlerhaft. Installieren Sie das Scan-Steuerungsprogramm neu.
Laden der Scankonfigurationen fehlgeschlagen: {*}	Die Installation des Scan-Steuerungsprogramms ist fehlerhaft. Installieren Sie das Scan-Steuerungsprogramm neu.
Laden des Testskriptsatzes fehlgeschlagen: {*}	Installieren Sie das Scan-Steuerungsprogramm neu.
Öffnen der Online-Support-Website fehlgeschlagen: {*}	Die Webseite ist vorübergehend nicht verfügbar. Überprüfen Sie Ihre Internetverbindung. Versuchen Sie es zu einem späteren Zeitpunkt erneut.
Öffnen der Scanner-Startseite fehlgeschlagen: {*}	Die Webseite ist vorübergehend nicht verfügbar. Überprüfen Sie Ihre Internetverbindung. Versuchen Sie es zu einem späteren Zeitpunkt erneut.
Öffnen des Benutzerhandbuchs '{*}' fehlgeschlagen: {*}	Schließen Sie das Scan-Steuerungsprogramm und starten Sie es neu. Falls das Problem weiterhin besteht, installieren Sie das Scan-Steuerungsprogramm neu.
Blockieren der Tür fehlgeschlagen: {*}	Ein Fehler ist aufgetreten, während das Gerät nach dem Blockieren der Tür versuchte, dieses Problem zu beheben. Schließen Sie die Scan-Steuerungssoftware, starten Sie den Scanner neu und starten Sie anschließend das Scan-Steuerungsprogramm neu.
Speichern des Gerätestatus fehlgeschlagen: {*}	Schließen Sie das Scan-Steuerungsprogramm und starten Sie es neu. Falls das Problem weiterhin besteht, installieren Sie das Scan-Steuerungsprogramm neu.

Tabelle 3 Fehlermeldungen in Dialogfeldern (continued)

Fehlermeldung	Beschreibung und empfohlene Maßnahme
Anzeige von 'Über'-Informationen fehlgeschlagen: {*}	Schließen Sie das Scan-Steuerungsprogramm und starten Sie es neu. Falls das Problem weiterhin besteht, installieren Sie das Scan-Steuerungsprogramm neu.
Aktualisieren der Firmware fehlgeschlagen. {*}	Die Aktualisierung der Gerätefirmware ist fehlgeschlagen. Kontaktieren Sie den technischen Agilent Support.

* Diese Informationen werden beim Erzeugen der Meldung hinzugefügt.

Die folgende Tabelle enthält Fehlermeldungen, die im Statusprotokoll oder Scan-Protokoll angezeigt werden. Klicken Sie auf **Tools > Show Recent Errors**, um beim Auftreten eines Fehlers weitere Informationen zu erhalten.

Tabelle 4 Fehlermeldung in Protokollen

Fehlermeldung	Beschreibung und empfohlene Maßnahme
{*} Status Maschine unbekannter Fehler in Status '{*}': {*}.	Low-Level-Fehler. Kontaktieren Sie den technischen Agilent Support.
Aktivität 'EjectSlide' fehlgeschlagen.	Verschiedene mögliche Ursachen. Versuchen Sie, den Scanner und das Scan-Steuerungsprogramm neu zu starten. Falls das Problem weiterhin besteht, kontaktieren Sie den technischen Agilent Support.
Aktivität 'InitLoader' fehlgeschlagen.	Verschiedene mögliche Ursachen. Versuchen Sie, den Scanner und das Scan-Steuerungsprogramm neu zu starten. Falls das Problem weiterhin besteht, kontaktieren Sie den technischen Agilent Support.
Aktivität 'InitStages' fehlgeschlagen.	Verschiedene mögliche Ursachen. Versuchen Sie, den Scanner und das Scan-Steuerungsprogramm neu zu starten. Falls das Problem weiterhin besteht, kontaktieren Sie den technischen Agilent Support.
Aktivität 'LaserWarmup' mit Warnungen abgeschlossen	Laser wurden bei kalibrierter Leistung nicht aufgewärmt.
Aktivität 'LaserWarmup' fehlgeschlagen.	Laser haben sich innerhalb eines bestimmten Zeitraums nicht stabilisiert.
Aktivität 'LoadSlide' fehlgeschlagen.	Verschiedene mögliche Ursachen. Versuchen Sie, den Scanner und das Scan-Steuerungsprogramm neu zu starten. Falls das Problem weiterhin besteht, kontaktieren Sie den technischen Agilent Support.
AutoFocus-halten-Prozentsatz ist höher als die Warngrenze.	Schmutz oder Hindernis auf dem Objektträger; Objektträger nicht korrekt in Halter eingelegt.
Kalibrierung des Datensystems mit Warnungen abgeschlossen	Zeigt einen Kalibrierungsfehler des Datensystems an. Falls das Problem weiterhin besteht, kontaktieren Sie den Kundendienst.
Kalibrierung des Datensystems fehlgeschlagen.	Zeigt einen Kalibrierungsfehler des Datensystems an. Falls das Problem weiterhin besteht, kontaktieren Sie den Kundendienst.
Verifizierung des Standard-Scandatenordners '{*}' fehlgeschlagen: {*}	Der Standardordner wurde entfernt oder auf diesen kann nicht zugegriffen werden. Erstellen Sie ihn neu oder reparieren Sie die Netzwerkverbindung.
Auswerfen fehlgeschlagen: Objektträger kann nicht in Kassette geschoben werden.	Starten Sie den Scanner neu, um den Fehler zu beheben.
FE-Projektdatei konnte nicht erstellt werden	Diese Meldung zeigt an, dass die Erzeugung der Projektdatei für die Merkmalsextraktionssoftware fehlgeschlagen ist. Überprüfen Sie, ob das Merkmalsextraktionsprogramm ordnungsgemäß eingerichtet ist.

Tabelle 4 Fehlermeldung in Protokollen (continued)

Fehlermeldung	Beschreibung und empfohlene Maßnahme
FE-Anwendung konnte nicht gestartet werden	Diese Meldung zeigt an, dass das Programm die Merkmalsextraktionsanwendung nicht starten konnte. Überprüfen Sie, ob das Merkmalsextraktionsprogramm ordnungsgemäß installiert ist.
Gehäuselüfterfehler festgestellt: Betrieb des Instruments angehalten	Hardwareproblem – kontaktieren Sie den technischen Agilent Support.
Gehäuselüfterwarnung behoben: Betrieb des Instruments wird fortgesetzt	Hardwareproblem – kontaktieren Sie den technischen Agilent Support.
Gehäuselüfterwarnung festgestellt: Betrieb des Instruments unterbrochen	Hardwareproblem – kontaktieren Sie den technischen Agilent Support.
Finden des Fokus fehlgeschlagen.	Verschiedene mögliche Ursachen. Versuchen Sie, den Scanner und das Scan-Steuerungsprogramm neu zu starten. Falls das Problem weiterhin besteht, kontaktieren Sie den technischen Agilent Support.
Allgemeiner Kommunikationsfehler.	Überprüfen Sie die Verkabelung mit dem lokalen Netzwerk. Starten Sie den Scanner und das Scan-Steuerungsprogramm neu.
Strom für grünen Laser ist nicht auf kalibrierten Wert eingestellt.	Die Laserleistung wurde reduziert. Die Ausgabe-TIFF wurde kompensiert. Der grüne Laser könnte demnächst ausfallen.
Kalibrierung des grünen PMT mit Warnungen abgeschlossen	Zeigt an, dass die PMT-Kalibrierung erfolgreich abgeschlossen wurde, aber einige der errechneten Werte unzureichend sind.
Hardware-Fehler im Subsystem ‚{*}‘ festgestellt: Betrieb des Instruments angehalten	Low-Level-Fehler. Kontaktieren Sie den technischen Agilent Support.
Hardware-Warnung im Subsystem ‚{*}‘ festgestellt: Betrieb des Instruments unterbrochen	Low-Level-Fehler. Überprüfen Sie kürzlich aufgetretene Fehler und kontaktieren Sie den technischen Support von Agilent.
Fehler wegen hoher Temperatur festgestellt: Betrieb des Instruments angehalten	Überprüfen Sie die Belüftungsschlitze.
Warnung wegen hoher Temperatur behoben: Betrieb des Instruments wird fortgesetzt	Überprüfen Sie die Belüftungsschlitze.
Warnung wegen hoher Temperatur festgestellt: Betrieb des Instruments unterbrochen	Überprüfen Sie die Belüftungsschlitze.
PMT-Kalibrierung fehlgeschlagen.	Zeigt einen Fehler der PMT-Kalibrierung an. Falls das Problem weiterhin besteht, kontaktieren Sie den Kundendienst.
Strom für roten Laser ist nicht auf kalibrierten Wert eingestellt.	Die Laserleistung wurde reduziert. Die Ausgabe-TIFF wurde kompensiert. Der rote Laser könnte demnächst ausfallen.
Kalibrierung des roten PMT mit Warnungen abgeschlossen	Zeigt Probleme bei der PMT-Kalibrierung an. Falls das Problem weiterhin besteht, kontaktieren Sie den Kundendienst.
Scannen des Objektträgers fehlgeschlagen	Verschiedene mögliche Ursachen. Klicken Sie auf Tools > Show Recent Errors , um weitere Informationen zu erhalten. Versuchen Sie, den Scanner und das Scan-Steuerungsprogramm neu zu starten. Falls das Problem weiterhin besteht, kontaktieren Sie den technischen Agilent Support.
Status-Maschinenfehler {*}	Low-Level-Fehler der Software. Kontaktieren Sie den technischen Agilent Support.

Tabelle 4 Fehlermeldung in Protokollen (continued)

Fehlermeldung	Beschreibung und empfohlene Maßnahme
Status-Kommunikationsfehler	Überprüfen Sie die Verbindung zum Gerät.
Autoloader-Betrieb wird aufgrund von Autoloader-Fehlern unterbrochen	Klicken Sie auf Tools > Show Recent Errors , um weitere Informationen zu erhalten.
Kein Zugriff auf Ordner „{*}\“: Ausgabedatei wird in Ordner „{*}\“ gespeichert	Der Zielordner war während des Scans nicht verfügbar.
Watchdog-Kommunikationsfehler: {*}.	Low-Level-Fehler. Falls das Problem erneut auftritt, kontaktieren Sie den technischen Support von Agilent.

* Diese Informationen werden beim Erzeugen der Meldung hinzugefügt.

Nicht in der Tabelle aufgeführte Fehlermeldungen

Die Tabelle führt nicht alle möglichen Fehlermeldungen auf. Falls Ihnen eine Fehlermeldung angezeigt wird, die nicht aufgeführt ist, und Sie das Problem nicht beheben können, führen Sie folgende Schritte aus:

- 1** Notieren Sie sich die Fehlermeldung.
- 2** Starten Sie das Scan-Steuerungsprogramm neu.
- 3** Löst Schritt 2 das Problem nicht, führen Sie folgende Schritte aus:
 - a** Schließen Sie das Scan-Steuerungsprogramm.
 - a** Starten Sie die Computer-Arbeitsstation neu.
 - b** Schalten Sie den Scanner aus und anschließend wieder ein.
 - c** Starten Sie das Scan-Steuerungsprogramm neu.
- 4** Löst Schritt 3 das Problem nicht, wenden Sie sich an Ihr Agilent Vertriebs- und Supportcenter.

Verwenden der Diagnoseanzeige

Die Diagnoseanzeige des Scanners wird für erweiterte Aufgaben zur Fehlerbehebung verwendet. Die Anzeige befindet sich auf der Vorderseite des Geräts hinter der oberen Frontabdeckung. Zum Öffnen der Abdeckung fassen Sie die Griffpunkte an den Seiten der Abdeckung und ziehen die Abdeckung nach vorne. Sie sehen die Diagnoseanzeige und einen Vierwege-Steuerungsschalter.

ANMERKUNG

Betätigen Sie den Schalter der Diagnoseanzeige nach Anweisung des technischen Supports von Agilent.



Abbildung 14 Lage der Diagnoseanzeige

Der Steuerungsschalter der Diagnoseanzeige hat die folgenden Funktionen:

- Bevor das Scan-Steuerungsprogramm eine Verbindung zum Gerät aufbaut, wird in der Anzeige die IP-Adresse des Scanners angezeigt. Wird die IP-Adresse nicht angezeigt, wird die Firmware nicht ausgeführt.
- Schalten Sie den Schalter nach oben, um durch das Menü zu blättern. Hierbei bestehen folgende Möglichkeiten:
 - Mit der ersten Option können Sie die IP-Adresse auf die Werkseinstellung zurücksetzen (10.0.0.2).
 - Mit der zweiten Option starten Sie die Firmware neu. (Die Firmware wird auch durch Aus- und wieder Einschalten des Geräts neu gestartet.)
- Um den ausgewählten Vorgang durchzuführen, bewegen Sie den Schalter nach rechts (auf die Position „Select“).
- Sobald das Scan-Steuerungsprogramm mit dem Gerät verbunden ist, wird in der Anzeige „Client Connected“ angezeigt.

Aktualisieren der Scannerfirmware und des Scan-Steuerungsprogramms

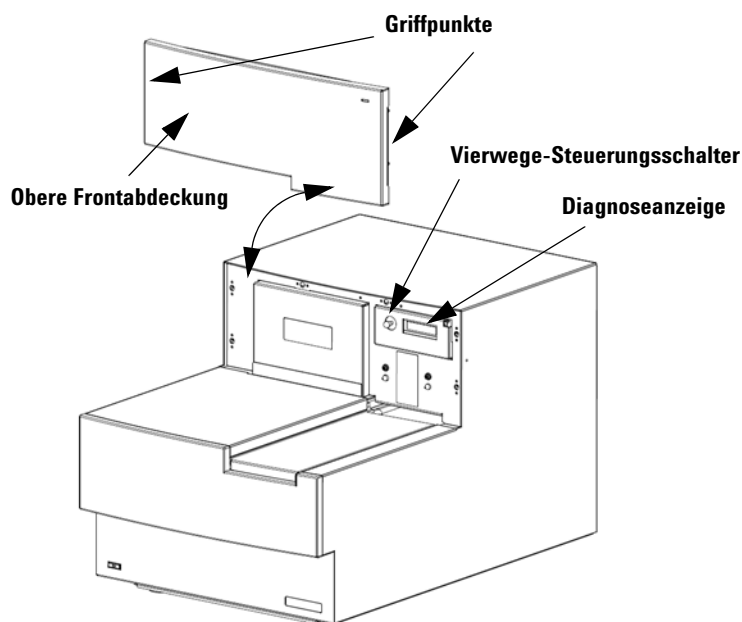
Agilent Technologies stellt gelegentlich Software-Updates zur Verfügung. Die Firmware-Updates sind, sofern erforderlich, im Update des Scan-Steuerungsprogramms enthalten. Dieser Abschnitt beschreibt, wie Sie das Scannerprogramm und die Firmware aktualisieren.

So prüfen Sie, ob ein Update verfügbar ist

Wenn ein Update für das Scan-Steuerungsprogramm verfügbar ist, wird rechts unten im Hauptfenster des Scan-Steuerungsprogramms ein Informationssymbol angezeigt: . Klicken Sie auf das Symbol, um die Informationen zu Ihrer installierten Version und die aktuellste verfügbare Version anzuzeigen.



Abbildung 15 Dialogfeld zu Benachrichtigungen über Updates

So aktualisieren Sie das Scan-Steuerungsprogramm und die Firmware

- 1 Klicken Sie im Hauptfenster des Scan-Steuerungsprogramms auf **Help > Scanner Home Page**. Die Webseite „Agilent Technologies Genomics – High Resolution Scanner Overview“ wird geöffnet.
- 2 Klicken Sie auf der Webseite auf **Download Software**.
- 3 Folgen Sie den Anweisungen und lesen Sie die Versions- und Installationshinweise.
- 4 Klicken Sie auf **Download Software**, um das Softwareinstallationsprogramm herunterzuladen und dieses auf Ihrem Computer zu speichern.
- 5 Starten Sie das Softwareinstallationsprogramm und folgen Sie den Anweisungen zur Installation der Software. Übernehmen Sie die Standardeinstellungen. Die Vorgängerversion der Software muss nicht deinstalliert werden.

ANMERKUNG

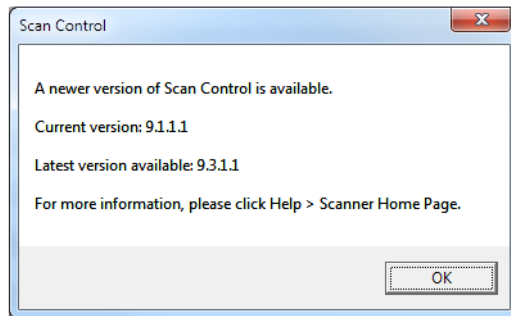
Software-Updates überschreiben nicht die Scan-Bereiche, Protokolle oder die Kalibrierung des Geräts.

- 6 Wenn die Installation der Software abgeschlossen ist, starten Sie das Scan-Steuerungsprogramm.
- 7 Sollte ein Firmware-Update erforderlich sein, wird eine Mitteilung angezeigt und das Scan-Steuerungsprogramm wechselt in den Offline-Modus.
- 8 Schließen Sie das Scan-Steuerungsprogramm.
- 9 Schalten Sie den Scanner aus.
- 10 Warten Sie zehn Sekunden und schalten Sie dann den Scanner wieder ein.
- 11 Starten Sie das Scan-Steuerungsprogramm.
Das Scan-Steuerungsprogramm und die Scannerfirmware sind nun aktualisiert. Bei Problemen kontaktieren Sie den technischen Agilent Support.

So überprüfen Sie die Softwareinstallation

Die SureScan Microarray-Scannersystem Arbeitsstation beinhaltet ein Installationsqualifizierungswerkzeug (IQT). Verwenden Sie dieses Programm nach der Aktualisierung der Software, um die korrekte Installation des Updates zu überprüfen.

- 1 Klicken Sie auf **Start > All Programs > Agilent Technologies > Installation Qualification Tool**.



Abbildung 16 Dialogfeld „Agilent Installation Qualification Tool“

- 2 Aktivieren Sie das Kontrollkästchen neben **Agilent Microarray Scan Control**.
- 3 Klicken Sie unter **Products to be qualified** auf **Qualify**.
Die Installation wird überprüft und ein Installationsqualifizierungsbericht wird erzeugt. Wenn Sie **Open report after qualification** ausgewählt haben, wird der Installationsqualifizierungsbericht in Ihrem Webbrowser geöffnet.
- 4 Klicken Sie abschließend auf die Schaltfläche zum Schließen rechts oben im Programmdialogfeld.

6

Referenz

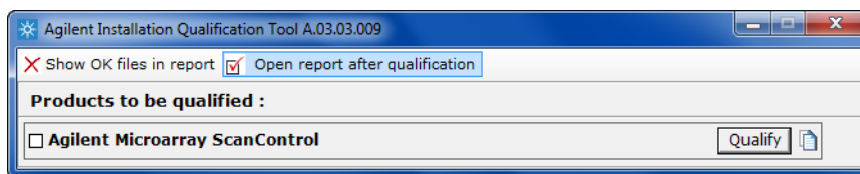
- Referenz zum Scan-Steuerungsprogrammfenster [70](#)
- Referenz zu den Dialogfeldern des Scan-Steuerungsprogramms [79](#)
- Informationen über das Hinzufügen von Objektträgern [92](#)
- Durchführen der Merkmalsextraktion bei gescannten Bildern [93](#)
- SureScan-Scanner – Spezifikationen [94](#)
- Objektträgerspezifikationen [96](#)
- Informationen zu rechtlichen Bestimmungen [99](#)

In diesem Kapitel werden die Fenster und Dialogfelder des Microarray-Scan-Steuerungsprogramms beschrieben. Außerdem enthält es Spezifikationen und rechtliche Bestimmungen.

Referenz zum Scan-Steuerungsprogrammfenster

In diesem Abschnitt wird das Hauptfenster des Microarray-Scan-Steuerungsprogramms und dessen Inhalt beschrieben.

Scan-Steuerungshauptfenster



Abbildung 17 Hauptfenster des Agilent Microarray-Scan-Steuerungsprogramms

Das Microarray-Scan-Steuerungsprogrammfenster wird angezeigt, wenn Sie das Microarray-Scan-Steuerungsprogramm starten. Es umfasst folgende Merkmale:

Tabelle 5 Merkmale des Scan-Steuerungsfensters

Merkmal	Beschreibung
Menüleiste	Öffnen des Werkzeugmenüs und der Hilfe.
Steckplatztabelle	Anzeigen von Status, Scan-Protokollen und Ausgabeordnern für derzeit im Scanner befindliche Microarray-Objekträger.
Einstellungsbereich	Anzeigen von Einstellungen für den ausgewählten Objekträger. Für nicht in der Warteschlange enthaltene Objekträger können Sie die Einstellungen hier ändern.
Steckplatz-Statusanzeigen	Zeigt den Status des Steckplatzes an. Entspricht der Steckplatz-Statusanzeige auf der Kassette.
Funktionstasten	<ul style="list-style-type: none"> • Hinzufügen und Entfernen von Objekträgern zur bzw. aus der Scan-Warteschlange • Öffnen und Schließen der Scannertür • Starten und Beenden eines Scan-Vorgangs
Protokolle	Anzeigen von Statusprotokollen zum Gerät und zum Scan-Vorgang.
Statusleiste	Anzeigen des Scannerstatus, der verbleibenden Scan-Zeit und des für den Scan-Vorgang erforderlichen Speicherplatzes.

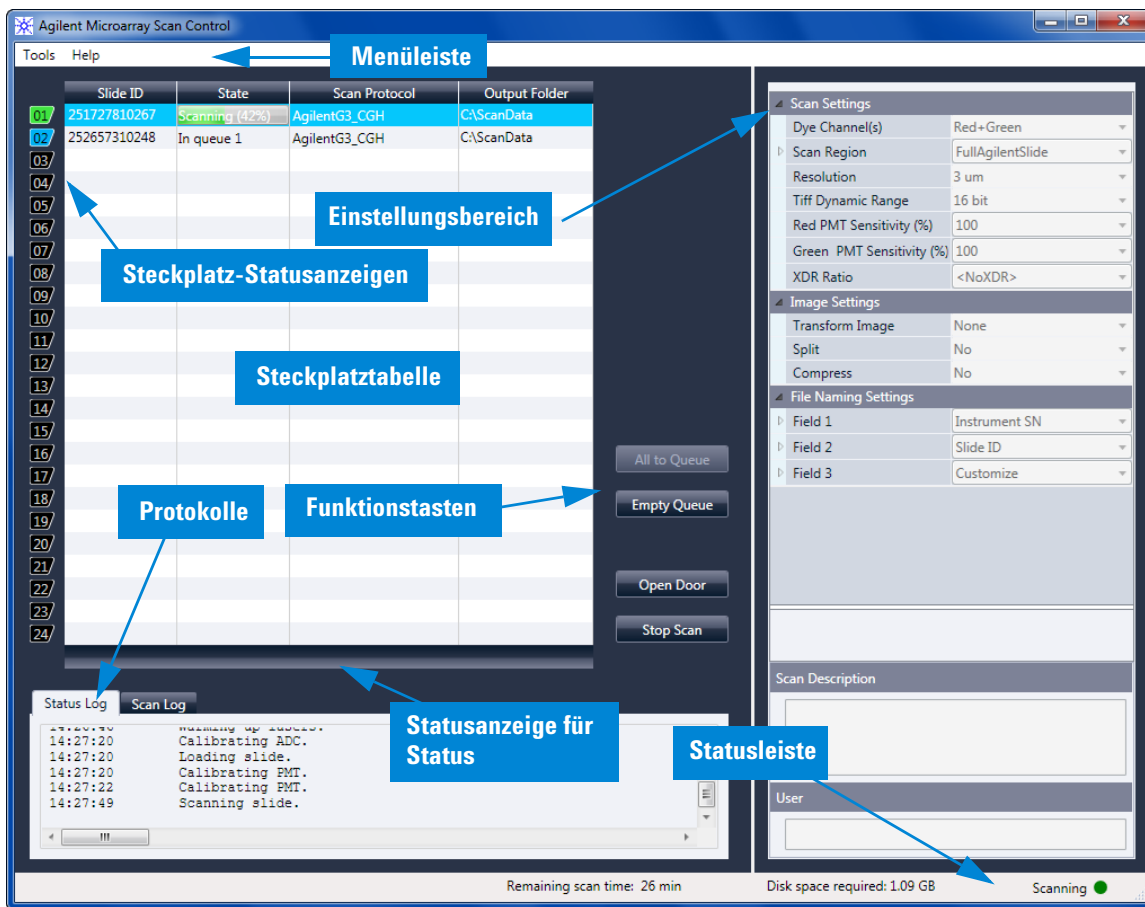
Menü „Tools“



Abbildung 18 Menü „Tools“

Die folgenden Funktionen finden Sie im Menü „Tools“:

Tabelle 6 Befehle im Scan-Steuerungsmenü „Tools“

Werkzeug	Beschreibung
Scan Protocol Editor	Öffnet das Dialogfeld „Scan Protocol Editor“, in dem Sie Scan-Protokolle erstellen, ändern oder entfernen können.
Scan Region Editor	Öffnet das Dialogfeld „Scan Region Editor“, in dem Sie benutzerdefinierte Scan-Bereiche auf Objektträgern erstellen, ändern oder entfernen können.
Input Barcode	Ermöglicht Ihnen die Verwendung der Tastatur oder eines „Tastaturemulation“-Strichcode-Lesers zum Eingeben eines Strichcodes für einen Objektträger, der keinen Strichcode aufweist, oder für den Fall, dass der Scanner einen Strichcode nicht lesen kann.
Laser einschalten	Wenn die Scannerlaser ausgeschaltet sind, können Sie sie mithilfe dieses Befehls einschalten.
Letzte Fehler anzeigen	Öffnet den Editor (oder Ihren Standard-Texteditor) und zeigt Details zu den zuletzt aufgetretenen Fehlern an.
Log Files	Öffnet den Ordner „Logs“, in dem Sie die vom Programm erstellten Protokolle öffnen können.
State Snapshot	Erstellt eine Datei, die den Status des Scanners zum Zeitpunkt der Snapshot-Erstellung enthält. Diese Datei ist bei der Fehlerbehebung hilfreich.
Reset Calibration Warnings	Warnhinweise zur Laserkalibrierung werden ausgegeben, wenn die Laser während der Aufwärmphase nicht die angegebene Leistung erreichen. Tritt dieses Problem auf, wird automatisch ein Warnhinweis angezeigt und die Laser werden auf 80 % ihrer angegebenen Leistung neu kalibriert. Mit dieser Funktion setzen Sie Warnungen auf die Standardeinstellungen zurück.
Self Test	Der Selbsttest untersucht verschiedene Scannerunter-systeme und prüft auf Verhalten, das nicht der Spezifikation entspricht. Nach Abschluss des Selbsttests wird eine Zusammenfassung der Ergebnisse in Ihrem Webbrowser geöffnet.
Settings	Öffnet das Dialogfeld „Settings“, in dem Sie Standardwerte festlegen und Scan-Protokolle den Microarray-Konstruktionen zuordnen können.

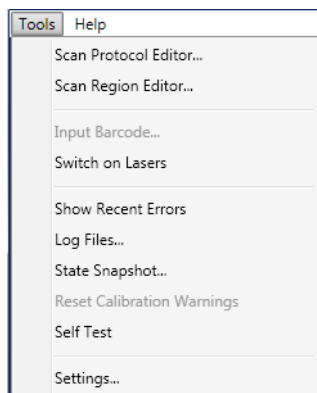
Menü „Help“



Abbildung 19 Scan-Steuerungsmenü „Help“

Die folgenden Befehle finden Sie im Menü „Help“:

Tabelle 7 Befehle im Scan-Steuerungsmenü „Help“

Element	Beschreibung
Benutzerhandbuch*	Öffnet dieses Handbuch in Adobe Reader.
Scanner-Startseite	Öffnet die Agilent Technologies-Website für den SureScan Microarray-Scannersystem in Ihrem Webbrowser.
Online Support	Öffnet die Webseite des technischen Supports von Agilent Technologies, auf der Sie Supportinformationen für Ihren Scanner finden.
Über Agilent Scansteuerung	Zeigt Versionsinformationen für das Scan-Steuerungsprogramm sowie die Seriennummer und das Modell Ihres Scanners an.

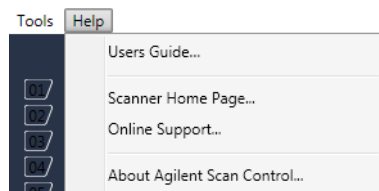
* Beim ersten Öffnen der Scan-Steuerungssoftware werden Sie aufgefordert, die gewünschte Version des Benutzerhandbuchs auszuwählen. Bis zur Auswahl der bevorzugten Version steht die Option „Users Guide“ im Menü „Help“ nicht zur Auswahl. Sie können das ausgewählte Benutzerhandbuch jederzeit über das Dialogfeld „Settings“ aufrufen (siehe „Dialogfeld „Settings“ – „General Settings““ auf Seite 89).

Steckplatztabelle

	Slide ID	State	Scan Protocol	Output Folder
01	251727810267	Scanning (10%)	AgilentG3_CGH	C:\ScanData
02	252657310248	In queue 1	AgilentHD_CGH	C:\ScanData
03	251727810212	In queue 2	AgilentG3_CGH	C:\ScanData
04	251727810296	In queue 3	AgilentG3_CGH	C:\ScanData
05	252657310211	In queue 4	AgilentHD_CGH	C:\ScanData
06	251727810231	In queue 5	AgilentG3_CGH	C:\ScanData
07	252657310233	In queue 6	AgilentHD_CGH	C:\ScanData
08	251727810236	In queue 7	AgilentG3_CGH	C:\ScanData
09	251727810298	In queue 8	AgilentG3_CGH	C:\ScanData
10	251727810268	In queue 9	AgilentG3_CGH	C:\ScanData
11	252657310249	In queue 10	AgilentHD_CGH	C:\ScanData
12	251727810213	In queue 11	AgilentG3_CGH	C:\ScanData
13				
14				
15				
16				
17				
18				
19				
20				
21				
22				
23				
24				

Abbildung 20 Steckplatztabelle des Scan-Steuerungsprogramms

Bei der Steckplatztabelle handelt es sich um eine virtuelle Darstellung des Inhalts Ihrer Scannerkassette. Sie wird verwendet, um Scan-Vorgänge einzurichten, zu starten bzw. zu beenden und ihren Fortschritt zu überwachen.

- Steckplatz-Statusanzeige** Zahlen links neben der Steckplatztabelle entsprechen der Steckplatz-Statusanzeige auf der Kassette. Die Farbe der Zahl ändert sich gemäß dem Status des Steckplatzes und des Scan-Vorgangs, wie in **Tabelle 8** auf Seite 74 beschrieben.
- Slide ID** Die Objektträger-ID dient zum Benennen der gescannten Bilddatei. Nachdem Sie Objektträger in die Scannerkassette geladen und die Scannertür geschlossen haben, liest das Programm das Strichcodeetikett der einzelnen Objektträger in der Kassette und zeigt die ID in dieser Spalte an. Sie können die Objektträger-ID in einen beliebigen Text ändern, der für einen Dateinamen zulässig ist. Der Strichcode für den Objektträger bleibt erhalten und wird angezeigt, wenn Sie die Maus über die Objektträger-ID in der Scan-Tabelle bewegen.
- State** Zeigt den aktuellen Status des Steckplatzes an. Mögliche Statusangaben und die Farbe der Steckplatz-Statusanzeige werden in der folgenden Tabelle angezeigt.

Tabelle 8 Steckplatz-Statusangaben und Anzeigen

Steckplatz-Statusanzeige	Status	Bedeutung
Aus	Empty	Kein Objektträger in der Kassette.
Blinkt blau	Present	Objektträger ist in der Kassette enthalten. Wenn der Strichcode erfolgreich gelesen wird, wird er in der Objektträger-ID angezeigt. Der Objektträger ist nicht zum Hinzufügen zur Warteschlange bereit, da ihm noch kein Scan-Protokoll zugewiesen wurde.
Blinkt blau	Ready for queue	Der Objektträger ist zum Hinzufügen zu einer Scan-Warteschlange bereit.
Durchgängig blau	In queue x	Der Objektträger befindet sich in der Scan-Warteschlange in Position x, wobei x für die Reihenfolge steht, in der die Objektträger gescannt werden.
Blinkt grün	Scanning (x%)	Der Objektträger wird gerade gescannt, wobei x% auf den bereits abgeschlossenen Teil des Scan-Vorgangs in Prozent hinweist.
Durchgängig grün	Complete	Scan erfolgreich abgeschlossen.
Gelb	Warning	Beim Scan-Vorgang wurde eine Warnung erzeugt.
Rot	Error	Beim Scan-Vorgang ist ein Fehler aufgetreten.
Blinkt gelb	Removed	Ein Objektträger, der bereit „Ready“ oder in der Warteschlange „In Queue“ war, wurde aus der Kassette entfernt.
Blinkt gelb	Replaced	Ein Objektträger wurde in einen Steckplatz eingefügt, dessen Status „Removed“ lautete. <ul style="list-style-type: none"> • Wenn der Strichcode dem ursprünglichen Objektträger entspricht, der entfernt wurde, wird der Status wieder auf „Ready“ oder „In Queue“ gesetzt. • Wenn der Strichcode nicht dem entfernten Objektträger entspricht, ändert sich der Status in „Ready“, wenn der Objektträger-Konstruktions-ID ein Protokoll zugeordnet ist. Der Status ändert sich in „Present“, wenn der Objektträger-Konstruktions-ID kein Protokoll zugeordnet ist.

Menüauswahl für den Status

Für Objektträger, die derzeit nicht gescannt werden, stehen Befehle zur Verfügung, mit denen Sie einen Objektträger einer Warteschlange hinzufügen bzw. daraus entfernen können. Die für einen bestimmten Objektträger verfügbare Auswahl variiert abhängig von der Position des Objektträgers in der Warteschlange bzw. abhängig davon, ob der Objektträger zum Hinzufügen zur Warteschlange bereit ist.

Tabelle 9 Menüauswahl für den Status

Auswahl	Beschreibung
Move to First	Verschiebt den Objektträger an die erste Position in der Warteschlange.
Move to Last	Verschiebt den Objektträger an die letzte Position in der Warteschlange.
Move up	Verschiebt den Objektträger in der Scan-Warteschlange um einen Platz nach oben.
Move down	Verschiebt den Objektträger in der Objektträger-Warteschlange um einen Platz nach unten.
Remove from queue	Entfernt den Objektträger aus der Scan-Warteschlange und legt den Status auf „Ready for Queue“ fest.
Add to queue	Verfügbar, wenn in der Scan-Warteschlange keine Objektträger enthalten sind. Fügt den ausgewählten Objektträger der Scan-Warteschlange hinzu.
Add to queue first	Fügt den Objektträger an der ersten Position der Warteschlange hinzu. Wenn bereits ein Scan-Vorgang läuft, wird dieser Objektträger sofort nach Abschluss des aktuellen Scan-Vorgangs gescannt.
Add to queue last	Fügt den Objektträger an der letzten Position der Warteschlange hinzu.

Scan Protocol Zeigt das Scan-Protokoll an, das zum Scannen des ausgewählten Objektträgers verwendet wird. Zu den verfügbaren Scan-Protokollen gehören die von Agilent bereitgestellten Standard-Scan-Protokolle und alle Scan-Protokolle, die erstellt oder importiert wurden. Siehe [„Informationen zu Scan-Protokollen“](#) auf Seite 28.

Output Folder Zeigt den Ordner an, in dem durch den Scanner erzeugte Bilddateien gespeichert werden. Standardmäßig lautet dieser Speicherort D:\ScanData. Sie können den Standard-Ausgabeordner unter **Tools > Settings** ändern. Sie können den Ausgabeordner für einen Objektträger ändern, bevor dieser der Warteschlange hinzugefügt wird. Über die Schaltfläche „Browse“ können Sie zum Speichern der Daten aus jedem Scan-Vorgang einen Ordner auswählen. Agilent empfiehlt, dass die Daten in einem lokalen Ordner auf einer zweiten Festplatte erfasst werden. Darüber hinaus können Sie auch einen Netzwerkordner auswählen. Wird während des Scannens ein Problem beim Netzwerkzugriff festgestellt, werden die Daten in einem temporären lokalen Ordner gespeichert und ein Warnhinweis wird im Scan-Protokoll angezeigt.

Funktionstasten

Neben der Steckplatztabelle sind je nach dem Gerätestatus Schaltflächen verfügbar.

- All to Queue** Fügt der Objektträger-Warteschlange alle Objektträger hinzu, die sich nicht in der Objektträger-Warteschlange befinden. Objektträger werden der Warteschlange in der Reihenfolge hinzugefügt, in der sie in der Steckplatztabelle aufgeführt sind.
- Empty Queue** Entfernt alle Objektträger aus der Warteschlange, außer diejenigen, die derzeit gescannt werden.
- Open Door/
Close Door** Öffnet oder schließt die Tür am Scanner.
- Start Scan/
Stop Scan** Startet oder beendet den Scan-Vorgang. Objektträger werden in der Reihenfolge gescannt, in der sie in der Scan-Warteschlange aufgeführt sind.

Einstellungsbereich

Scan Settings	
Dye Channel(s)	Red+Green
Scan Region	FullAgilentSlide
Resolution	3 um
Tiff Dynamic Range	16 bit
Red PMT Sensitivity (%)	100
Green PMT Sensitivity (%)	100
XDR Ratio	<NoXDR>
Image Settings	
Transform Image	None
Split	No
Compress	No
File Naming Settings	
Field 1	Instrument SN
Field 2	Slide ID
Field 3	Customize
Scan Description	
User	

Abbildung 21 Scan-Steuerung – Einstellungsbereich

Im Einstellungsbereich können Sie einzelne Einstellungen für einen ausgewählten Objektträger ändern. Zum Ändern der Einstellung darf sich der Objektträger nicht in der Scan-Warteschlange befinden. Weitere Informationen zu den in dieser Tabelle verfügbaren Einstellungen finden Sie unter „Dialogfeld „Scan Protocol Editor““ auf Seite 82.

- Scan Settings** Zeigt Scan-Einstellungen aus dem zugewiesenen Scan-Protokoll an. Klicken Sie zum Ändern einer Einstellung auf den Namen der Einstellung, und wählen Sie einen neuen Wert aus der Liste aus. Weitere Informationen finden Sie unter „Scan Settings“ auf Seite 83.
- Image Settings** Einige Datenanalyseprogramme verfügen über spezielle Anforderungen für Bilder. In diesem Abschnitt können Sie ändern, wie das Bild aus dem Scan erstellt wird. Weitere Informationen finden Sie unter „Image Settings“ auf Seite 85.
- File Naming Settings** Zeigt Auswahlen an, wie das Programm Scan-Dateien benennt. Weitere Informationen finden Sie unter „File Naming Settings“ auf Seite 85.
- Scan Description** In diesem Bereich können Sie Informationen über den Microarray-Objektträger oder -Scan eingeben. Diese Informationen gehören zu den Dateiinformationen, die im Merkmalsextraktionsprogramm angezeigt werden können.
- User** In diesem Bereich können Sie Informationen über den Bediener eingeben, der die Microarray-Scans eingerichtet und durchgeführt hat. Diese Informationen gehören zu den Dateiinformationen, die im Merkmalsextraktionsprogramm angezeigt werden können.

Registerkarten „Log“

Die Software dokumentiert den Geräte- und Scan-Status in Log-Dateien, die im Ordner „C:\ProgramData\Agilent\MicroArrayScanner\Logs“ gespeichert werden. Diese Protokolle werden auch in den Protokollregistern im unteren Bereich des Scan-Steuerungsprogrammfensters angezeigt.

Registerkarte „Status Log“



Abbildung 22 Registerkarte „Status Log“

Zeigt Informationen über den Status des Geräts an.

Registerkarte „Scan Log“

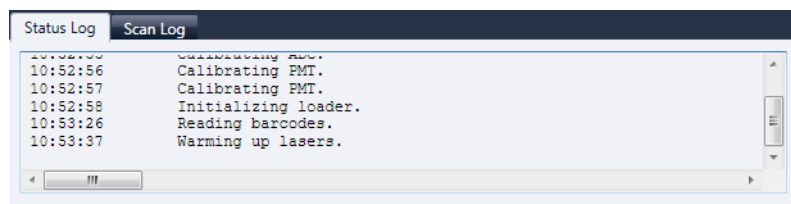

Abbildung 23 Registerkarte „Scan Log“

Zeigt Informationen über die Scan-Vorgänge an. Wenn Sie das Scan-Steuerungsprogramm starten, werden im Scan-Protokoll die Scans der vorherigen 30 Tage aufgeführt.

Klicken Sie mit der rechten Maustaste auf eines der Protokollregister, um ein Kontextmenü mit den folgenden Optionen zu öffnen:

Tabelle 10 Optionen im Kontextmenü für Registerkarten „Log“

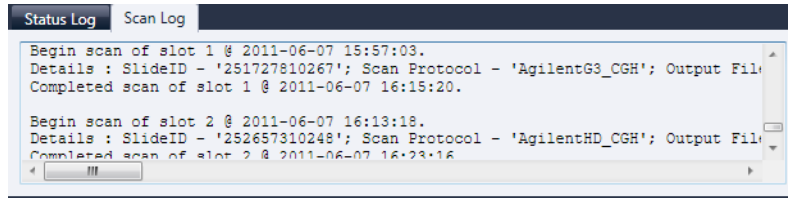
Menübefehl	Beschreibung
Clear	Löscht den Inhalt der Registerkarte. Der Inhalt der Log-Datei bleibt davon unberührt.
Copy	Aktiv, nachdem Sie die Maustaste gedrückt und durch Ziehen einen Teil des Protokolls ausgewählt haben. Kopiert den ausgewählten Bereich in die Zwischenablage. Sie können die Auswahl in einem Texteditor oder einem Programm Ihrer Wahl einfügen.
Select all	Wählt den gesamten Inhalt der Registerkarte „Log“ aus.
Auto Scroll	Aktiviert bzw. deaktiviert den automatischen Bildlauf innerhalb des Protokolls. Ist der automatische Bildlauf aktiv, führt das Programm automatisch einen Bildlauf zum Ende des Protokolls durch, sobald eine neue Meldung angezeigt wird. Ist der automatische Bildlauf deaktiviert, wird kein Bildlauf im Fenster durchgeführt, wenn neue Meldungen auftreten. Das Deaktivieren des automatischen Bildlaufs ist dann nützlich, wenn Sie das Protokoll lesen möchten, während der Scanner aktiv ist.

Referenz zu den Dialogfeldern des Scan-Steuerungsprogramms

Dieser Abschnitt enthält Beschreibungen der Parameter, die in den bei Verwendung des Scan-Steuerungsprogramm angezeigten Dialogfeldern verfügbar sind. Die Beschreibungen der Dialogfelder werden in alphabetischer Reihenfolge aufgeführt.

Agilent Installationsqualifizierungswerkzeug



Abbildung 24 Dialogfeld „Installation Qualification Tool“

Zweck: Stellt sicher, dass das Scan-Steuerungsprogramm ordnungsgemäß installiert wurde, und generiert einen Bericht zur Installationsqualifizierung.

Öffnen: Klicken Sie im Windows Startmenü auf **Alle Programme > Agilent Technologies > Installation Qualification Tool**.

- | | |
|--|--|
| Show OK files in report | Ist diese Option ausgewählt, enthält der Qualifikationsbericht eine Liste aller Dateien, die als OK bestätigt wurden. (Standardmäßig nicht aktiviert. Ungültige Dateien werden immer angezeigt.) |
| Open report after qualification | Ist diese Option ausgewählt, wird der Qualifikationsbericht in Ihrem Webbrowser geöffnet, sobald die Installationsqualifizierung beendet ist. |
| Products to be qualified | Zeigt eine Liste von Agilent Softwareprodukten an, die Sie mit dem Werkzeug qualifizieren können. |
| Qualify | Startet die Qualifizierung der Installation für das ausgewählte Produkt. |
| Re-Qualify | Wird nach der Installationsqualifizierung angezeigt. Ermöglicht Ihnen das erneute Qualifizieren der Installation. Führen Sie die Qualifizierung nach der Korrektur von Problemen erneut durch, um einen neuen Bericht zur Installationsqualifizierung zu generieren. |
| Report saved at | Wird nach Abschluss der Installationsqualifizierung angezeigt. Zeigt eine Verknüpfung zum Speicherort des Qualifikationsberichts an. Klicken Sie auf die Verknüpfung, um den Bericht in Ihrem Webbrowser zu öffnen. |

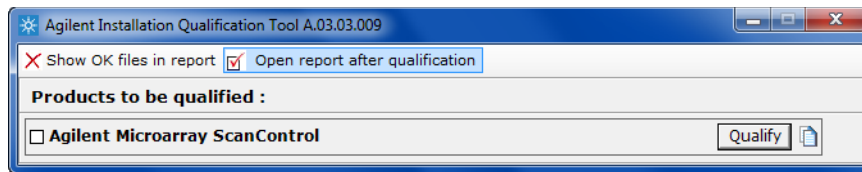

Öffnet den Ordner mit den IQT-Berichten.

Dialogfeld „Export Scan Protocol“



Abbildung 25 Dialogfeld „Export Scan Protocol“

Zweck: Ermöglicht Ihnen die Auswahl verfügbarer Scan-Protokolle für den Export.

Öffnen: Klicken Sie im Dialogfeld „Scan Protocol Editor“ auf **Export**.

Export Wenn eines oder mehrere Scan-Protokolle ausgewählt sind, öffnet dieser Befehl das Dialogfeld „Save As“, in dem Sie den Speicherort und den Dateinamen der exportierten Protokolldatei auswählen können.

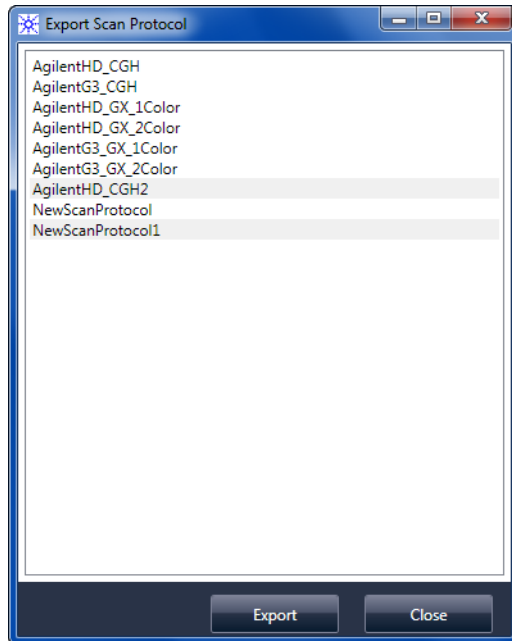
Close Schließt das Dialogfeld.

Dialogfeld „Export Scan Region“



Abbildung 26 Dialogfeld „Export Scan Region“

Zweck: Zeigt verfügbare Scan-Bereiche an, die Sie für den Export auswählen können.

Öffnen: Klicken Sie im Dialogfeld „Scan Regions Editor“ auf **Export**.

Export Wenn ein oder mehrere Scan-Bereiche ausgewählt sind, öffnet dieser Befehl das Dialogfeld „Save As“. In diesem Dialogfeld wählen Sie einen Speicherort und einen Dateinamen für die exportierte Datei mit den Scan-Bereichen aus.

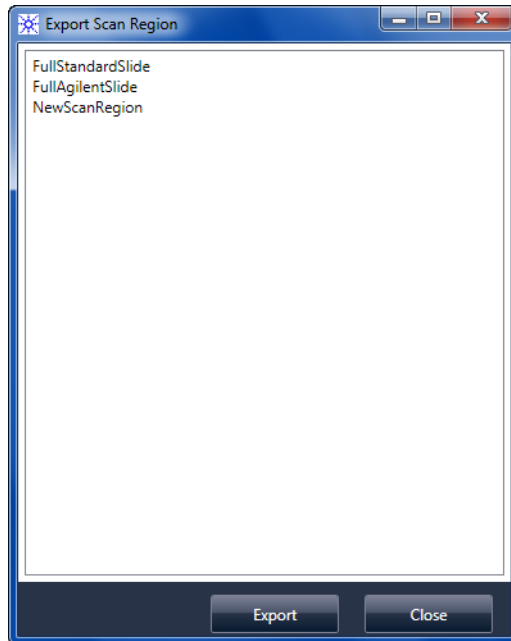
Close Schließt das Dialogfeld.

Dialogfeld „Input Barcode“



Abbildung 27 Dialogfeld „Input Barcode“

Zweck: Dient zur Eingabe eines Strichcodes für einen Objektträger ohne Strichcode oder für einen Objektträger, dessen Strichcode vom Scanner nicht gelesen werden kann.

Öffnen: Klicken Sie im Scan-Steuerungsprogramm auf **Tools > Input Barcode**.

Barcode Geben Sie den Strichcode über einen externen Strichcode-Leser oder über Ihre Tastatur ein.

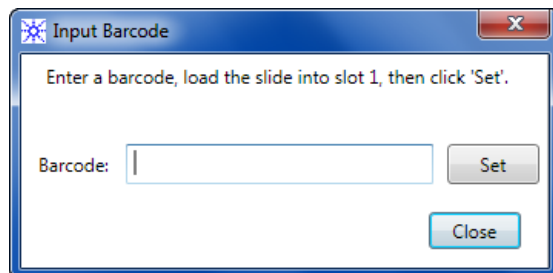
Set Nachdem der Strichcode eingegeben und der Objektträger in Steckplatz 1 des Scanners geladen wurde, können Sie den Strichcode über diese Schaltfläche dem Objektträger in Steckplatz 1 zuweisen.

Close Dient zum Schließen des Dialogfelds.

Dialogfeld „Scan Protocol Editor“



Abbildung 28 Dialogfeld „Scan Protocol Editor“

Zweck: Dient zum Erstellen oder Ändern von Scan-Protokollen.

Öffnen: Klicken Sie im Scan-Steuerungsprogrammfenster auf **Tools > Scan Protocol Editor**.

Scan Protocol Zeigt eine Liste verfügbarer Scan-Protokolle an. Die Einstellungen für das ausgewählte Scan-Protokoll werden im Dialogfeld „Scan Protocol Editor“ angezeigt.

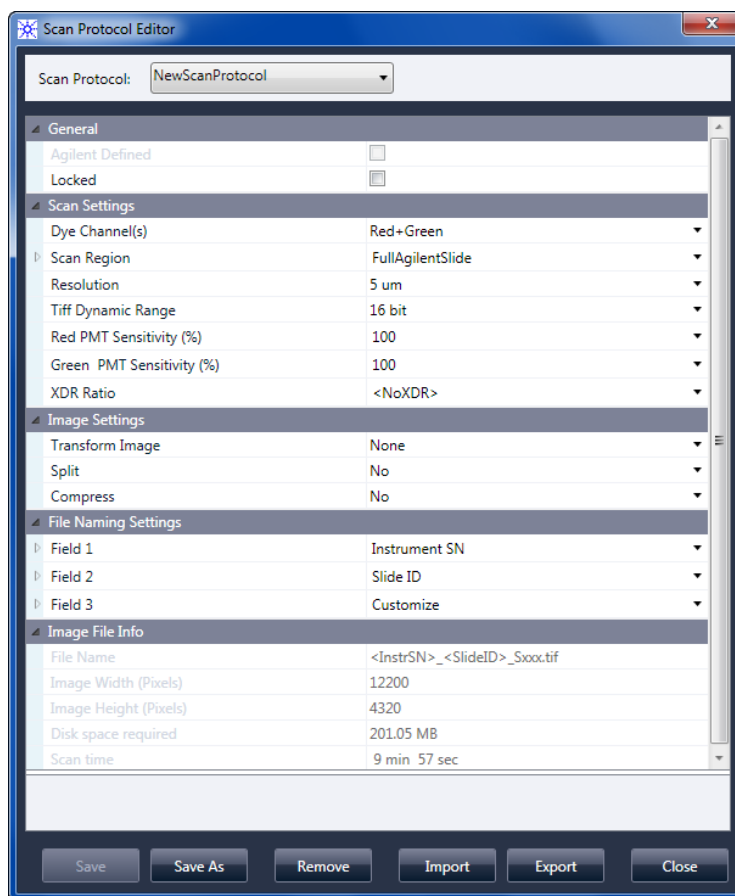
General

- Agilent Defined** Ein von Agilent bereitgestelltes Protokoll.
- Locked** Ist ein Protokoll gesperrt, kann es nicht geändert werden.

Scan Settings

- Dye channel** Mit dem Farbstoffkanal wird festgelegt, ob Informationen nur für rot (z. B. der Farbstoff Cy-5), nur für grün (z. B. der Farbstoff Cy-3) oder für beide Farbstoffkanäle gesammelt werden. Diese Auswahl hat keine Auswirkungen auf die Scan-Zeit. Ist allerdings nur ein Farbstoffkanal ausgewählt, kann sich die Dateigröße halbieren.
- Scan region** Der *Scan Region* legt den zu scannenden Bereich des Objektträgers fest. Der Bereich muss so groß sein, dass er den gesamten Druckbereich des Microarrays umfasst, aber so klein, dass nicht zu nah am Strichcode oder anderen nicht transparenten Grenzbereichen des Objektträgers gescannt und die Autofokus-Funktion des Scanners nicht beeinträchtigt wird. Eine Minimierung des Scan-Bereichs verringert außerdem die Scan-Zeit und spart Speicherplatz.

Agilent stellt einen Scan-Bereich zur Verfügung, der den Anforderungen aller Agilent High-Density- und G3-Objektträger entspricht, und einen weiteren, der den Anforderungen für Scan-Vorgänge von ganzen Objektträgern der Größe 76 mm x 26 mm ohne Strichcodeetikett entspricht.

Für Nicht-Agilent Objektträger müssen ggf. kundenspezifische Scan-Bereiche verwendet werden, die die Anforderungen des Druckbereichs besser erfüllen. Siehe „[Erstellen und Ändern von Scan-Bereichen](#)“ auf Seite 42.

- Resolution** Die Scan-Auflösung (Pixelgröße) kann auf 2, 3, 5 oder 10 Mikrometer festgelegt werden.

Für Scan-Vorgänge mit 10 Mikrometern stellt jede Reihe von Pixeln im TIFF-Bild den Durchschnittswert zweier Scan-Linien dar, eine für jede Richtung. Für Scan-Vorgänge mit 5, 3 und 2 Mikrometern können duale Scan-Vorgänge zum Ermitteln dieses Durchschnittswerts gewählt oder nur eine Scan-Linie pro Bildreihe erfasst werden.

Für alle Scan-Auflösungen steht ein Scan-Modus mit hoher Empfindlichkeit zur Verfügung. Der Hochempfindlichkeitsmodus bietet ähnliche Empfindlichkeit wie duale Scan-Vorgänge, allerdings mit um 25 % reduzierten Scan-Zeiten. Der Hochempfindlichkeitsmodus kann im Pulldownmenü Resolution des Scan Protocol Editors ausgewählt werden.

- TIFF Dynamic Range** Mit dieser Einstellung kann der Dynamikbereich auf 16 oder 20 Bit eingestellt werden. Für den G4900DA Scanner wurde der Dynamikbereich des PMTs und der signalverarbeitenden Elektronik erweitert. Durch die Auswahl der Option für eine 20-Bit-TIFF-Datei erhalten Sie Zugriff auf diesen erweiterten Bereich. Dies ermöglicht die Quantifizierung von hohen und niedrigen Frequenzen in einem einzigen Scan-Vorgang.

Die Scan-Steuerungssoftware ermöglicht weiterhin konventionelles XDR-16-Bit-Scannen, wie nachfolgend beschrieben.

ANMERKUNG

Bei Auswahl der 20-Bit-Option ist keine XDR-Option zulässig; wenn bereits eine XDR-Option ausgewählt ist, wird diese automatisch zurückgesetzt.

Tabelle 11 zeigt den Speicherplatz und die Scan-Zeit für einzelne und duale Scan-Vorgänge für die jeweilig gewählte Auflösung, d. h. für einen dynamischen TIFF-Bereich mit 16 Bit oder mit 20 Bit. Der Scan-Bereich beträgt 61 mm x 21,6 mm.

Die Statusleiste unten im Scan-Steuerungshauptfenster zeigt den geschätzten Speicherplatz und die geschätzte Laufzeit für die aktuelle Objektträgerwarteschlange.

Tabelle 11 Speicherplatz und Scan-Zeit

Auflösung	Speicherplatz, MB, 16 Bit	Speicherplatz, MB, 20 Bit	Scan-Zeit, min
Einzeldurchgang mit 2 Mikrometern	1300	1600	24
Einzeldurchgang mit 3 Mikrometern	620	760	16
Einzeldurchgang mit 5 Mikrometern	200	300	10
Einzeldurchgang mit 10 Mikrometern	52	115	10
Dualer Durchgang mit 2 Mikrometern	1300	1600	46
Dualer Durchgang mit 3 Mikrometern	620	760	31
Dualer Durchgang mit 5 Mikrometern	200	300	19
Hohe Empfindlichkeit mit 2 Mikrometern	1300	1600	36
Hohe Empfindlichkeit mit 3 Mikrometern	620	760	24
Hohe Empfindlichkeit mit 5 Mikrometern	200	300	15
Hohe Empfindlichkeit mit 10 Mikrometern	52	115	15

Duale Scan-Vorgänge erfordern nicht mehr Speicherplatz als einzelne Scan-Vorgänge, aber dauern doppelt so lange.

Red PMT Sensitivity (%) und Green PMT Sensitivity (%)

Über diese Einstellungen kann der Empfindlichkeitsgrad der PMTs des roten und grünen Kanals eingestellt werden. Der PMT ermittelt die von dem Microarray abgesonderte Fluoreszenz.

Das Standardausgangssignal (100%) setzt die Verstärkung auf das werkseitig kalibrierte Signal; diese Einstellung wird für Agilent Microarrays empfohlen. Die jeweiligen Farbkanaleinstellungen können voneinander unabhängig auf bis zu 1 % reduziert werden.

Ist ein Microarray so hell, dass das obere Ende des Ausgangssignals gesättigt ist, kann die PMT-Empfindlichkeit auf einen Empfindlichkeitsbereich herabgesetzt werden, der ein Lesen aller Informationen ermöglicht.

XDR-Verhältnis

Bevor der dynamische TIFF-Dateibereich mit 20 Bit zur Verfügung stand, musste die XDR-Funktion „eXtended Dynamic Range“ sowohl für den Scanner als auch für das Merkmalsextraktionsprogramm verwendet werden, um alle gescannten Daten zwischen Merkmalen mit sehr niedrigen und Merkmalen mit sehr hohen Frequenzen zu erfassen. Statt XDR zu verwenden, können Sie jetzt den dynamischen TIFF-Dateibereich mit 20 Bit zur Erfassung des breiten dynamischen Datenbereichs auswählen.

ANMERKUNG

Bei Auswahl der 20-Bit-Option ist keine XDR-Option zulässig.

Wenn die XDR-Funktion aktiviert ist, scannt der Scanner automatisch denselben Objektträger zweimal mit jeweils unterschiedlicher PMT-Empfindlichkeit. Er generiert zwei miteinander verknüpfte Bilder, die bei der Merkmalsextraktion gleichzeitig verarbeitet werden, um einen einheitlichen Satz an extrahierten Intensitätsdaten zu erhalten. Diese Daten decken bis zu 6+ Zehnerpotenzen ab.

Die Option „Red PMT Gain“ bzw. „Green PMT Gain“ legt die hohe Empfindlichkeit fest. Die XDR-Funktion wird bei Werten unter 10 % automatisch deaktiviert.

Die Einstellung des XDR-Verhältnisses weist den Scanner an, einen zweiten Scan-Vorgang mit niedrigeren PMT-Einstellungen durchzuführen. Sind die PMTs für Rot und Grün beispielsweise auf 100 % gesetzt und ist das XDR-Verhältnis auf 0,1 festgelegt, wird der zweite Scan-Vorgang mit 10 % für die PMTs durchgeführt. Folgende Werte sind verfügbar: <NoXDR>, 0.5, 0.2, 0.1 und 0.05.

Image Settings

Transform Image Einige Analyseprogramme benötigen Daten von um 90 Grad gedrehten einfarbigen Bildern. Wenn Sie „Flip/Rotate“ auswählen, wird das Bild wie in [Abbildung 29](#) gezeigt transformiert.



Abbildung 29 Bild mit festgelegter Option „Flip/Rotate“

Split Wenn Sie „Yes“ auswählen, wird die Farbdatei in zwei Farbdateien unterteilt. Die geteilten Dateien besitzen nun die Namen *FileName_green* und *FileName_red*, wobei *FileName* für den Namen steht, der der Datei vor der Teilung automatisch zugewiesen wurde.

Diese Option steht nur für Scan-Vorgänge mit einem dynamischen 16-Bit-TIFF-Bereich zur Verfügung.

ANMERKUNG

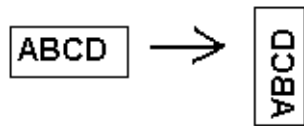
Ist ein einzelner Farbstoffkanal, 20-Bit-Scan oder eine beliebige XDR-Option ausgewählt, ist keine Split-Option zulässig; ist die Split-Option bereits ausgewählt, wird sie automatisch zurückgesetzt.

Compress Wenn Sie „Yes“ auswählen, reduziert das Programm den von den Scan-Bildern genutzten Speicherplatz durch Komprimierung der TIFF-Dateien. Der verwendete Komprimierungsalgorithmus, LZW, reduziert den Speicherplatz um 20 bis 70 Prozent.

File Naming Settings

Field 1, Field 2 und Field 3 Zeigt die Einstellungen an, die zur Benennung der vom Scanner erstellten TIFF-Bilddateien verwendet werden. Die Auswahl wird in [Tabelle 12](#) gezeigt.

Tabelle 12 Auswahl für Felder zur Dateibenennung

Auswahl	Beschreibung
<keine>	Das Feld ist im Bilddateinamen nicht enthalten.
Instrument SN	Nimmt die Seriennummer des Scanners in den Bilddateinamen auf.
Slide ID	Nimmt die Objektträger-Identifikationsnummer (Strichcode) in den Bilddateinamen auf.
Scan DateTime	Nimmt das Datum und die Uhrzeit des Scan-Vorgangs in den Bilddateinamen auf.
Customize	Ermöglicht Ihnen die Eingabe benutzerdefinierter Informationen, die in den Bilddateinamen einbezogen werden. Doppelklicken Sie nach Auswahl von Customize auf Field X . (X steht hierbei für die Feldnummer 1, 2 oder 3.) Geben Sie im daneben liegenden Feld die benutzerdefinierten Informationen ein, die in den Dateinamen aufgenommen werden sollen.

Scan-Dateien werden nach den folgenden Regeln benannt.

Bei *Standard-Scan-Vorgängen* verwendet das Scan-Steuerungsprogramm bis zu drei benutzerdefinierte Namenspräfixe für die Zusammenstellung des Dateinamens. Diese Präfixe werden im Scan-Protokoll definiert.

Field1_Field2_Field3_ScanNumber.tif

Für *XDR-Scan-Vorgänge* wird dem Dateinamen ein zusätzliches Segment (_H oder _L) hinzugefügt, um XDR-Hi-Bilder von XDR-Lo-Bildern zu unterscheiden:

Field1_Field2_Field3_ScanNumber_H.tif Field1_Field2_Field3_ScanNumber_L.tif

Über das Scan-Steuerungsprogramm wird die *Scan-Nummer* automatisch zugewiesen.

Das Programm vergleicht den Dateinamen eines neuen Scan-Vorgangs mit den Dateinamen im ausgewählten Datenordner.

Ist Field1_Field2_Field3 eindeutig, wird die Scan-Nummer auf S01 gesetzt.

Bei einer Übereinstimmung wird die Scan-Nummer so lange erhöht, bis der Dateiname eindeutig ist.

Beispiel

US4510PP02_251485023883_S03.tif

- Instrument Serial # = US4510PP02
- Slide ID = 251485023883
- ScanNumber = S03. Bezeichnet die dritte Scan-Datei im Ordner mit denselben Angaben für „Instrument Serial #“ und „Slide ID“.

Image File Info

Bei diesem Abschnitt handelt es sich um einen schreibgeschützten Bereich, in dem Informationen über den Bilddateinamen, die Geometrie des Objektträgers, den für die Datei benötigten Speicherplatz und die geschätzte Zeit zum Abschließen des Scan-Vorgangs angezeigt werden.

Dialogfeld „Scan Region Editor“



Abbildung 30 Dialogfeld „Scan Region Editor“

Zweck: Ermöglicht Ihnen das Einstellen oder Definieren des Objektträgerbereichs, der gescannt wird.

Öffnen: Klicken Sie in der Menüleiste des Scan-Steuerungsprogramms auf **Tools > Scan Region Editor**.

General

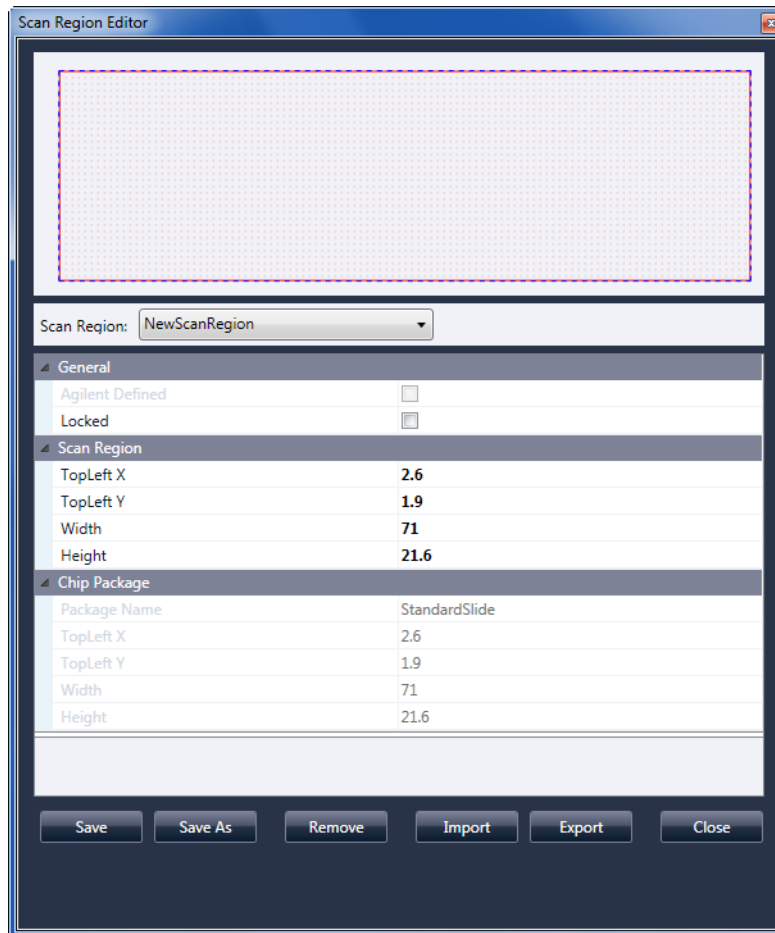
Agilent Defined Ein von Agilent bereitgestelltes Protokoll.

Locked Ist ein Protokoll gesperrt, kann es nicht geändert werden.

Scan Region

TopLeft X X-Achsenwert für die obere linke Ecke. Geben Sie diesen Wert und den für die Y-Achse in mm ein, um den Bereich auf dem Objektträger zu positionieren.

TopLeft Y Y-Achsenwert für die obere linke Ecke.

Width Breite des Scan-Bereichs, gemessen vom X-Achsenwert der oberen linken Ecke.

Height Höhe des Scan-Bereichs, gemessen vom Y-Achsenwert der oberen linken Ecke.

Chip-Paket

Ein Chip-Paket beschreibt die maximale Größe des Scan-Bereichs für Objektträger eines bestimmten Typs. Dieser schreibgeschützte Bereich zeigt den Standard-Scan-Bereich für das ausgewählte Chip-Paket an. Es gibt zwei Arten von Chip-Paketen: „Full Agilent“ für Agilent Objektträger mit Strichcodeetiketten und „Full Standard“ für Objektträger ohne Strichcodeetiketten.

- Save** Speichert die aktuellen Scan-Bereichswerte im Scan-Bereich des aktuellen Objektträgers. Diese Schaltfläche ist nicht verfügbar, wenn es sich bei dem Scan-Bereich um einen von Agilent definierten Scan-Bereich handelt oder wenn er in einem bestehenden Scan-Protokoll verwendet wird.
- Save As** Öffnet das Dialogfeld „Save As New Name“, in dem Sie den aktuellen Scan-Bereich unter einem neuen Namen speichern können.
- Remove** Entfernt den ausgewählten Scan-Bereich. Diese Schaltfläche ist nicht verfügbar, wenn es sich bei dem Scan-Bereich um einen von Agilent definierten Scan-Bereich handelt oder wenn er in einem bestehenden Scan-Protokoll verwendet wird.
- Import** Öffnet das Dialogfeld „Open“, in dem Sie eine exportierte Scan-Bereichsdatei für den Import in das Programm auswählen.
- Export** Öffnet das Dialogfeld „Export Scan Region“, in dem Sie einen oder mehrere Scan-Bereiche für den Export auswählen können.
- Close** Schließt das Dialogfeld.

Dialogfeld „Self Test“



Abbildung 31 Dialogfeld „Self Test“

Zweck: Untersucht verschiedene Scanneruntersysteme und prüft auf Verhalten, das nicht der Spezifikation entspricht. Nach Abschluss des Selbsttests wird eine Zusammenfassung der Ergebnisse in Ihrem Webbrowser geöffnet. Die Testergebnisse werden außerdem im Ordner „C:\ProgramData\Agilent\MicroArrayScanner\SelfTestReport“ gespeichert.

Öffnen: Klicken Sie in der Menüleiste des Scan-Steuerungsprogramms auf **Tools > Self Test**.

- Start/Stop** Startet oder beendet den Selbsttest.
- Show Last Results** Wenn mehrere Selbsttests ausgeführt wurden, ohne dieses Dialogfeld zu schließen, öffnet dieser Befehl die Ergebnisse in Ihrem Webbrowser.
- Close** Schließt das Dialogfeld „Self Test“ und initialisiert den Scanner neu.

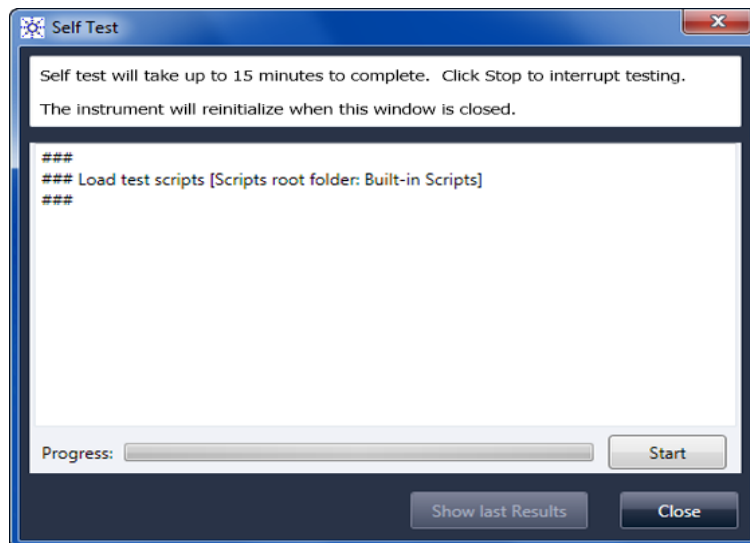
Dialogfeld „Settings“ – „General Settings“



Abbildung 32 Dialogfeld „Settings“ – Registerkarte „General Settings“

- Browse** Bei Einstellungen, die eine Ordnerangabe verlangen, können Sie hiermit zu dem Ordner navigieren und ihn auswählen, statt den Pfad einzugeben.
- Save** Speichert die Einstellungen. Wenn Sie Einstellungen ändern und sie speichern möchten, wählen Sie vor dem Schließen des Dialogfelds diese Schaltfläche aus.
- Close** Schließt das Dialogfeld, ohne dass Änderungen gespeichert werden.

Timeouts

- Laser Saver Delay** Wird gerade kein Scan-Vorgang und keine Scan-Warteschlange ausgeführt, werden die Laser nach diesem Zeitraum (in Minuten) automatisch ausgeschaltet.

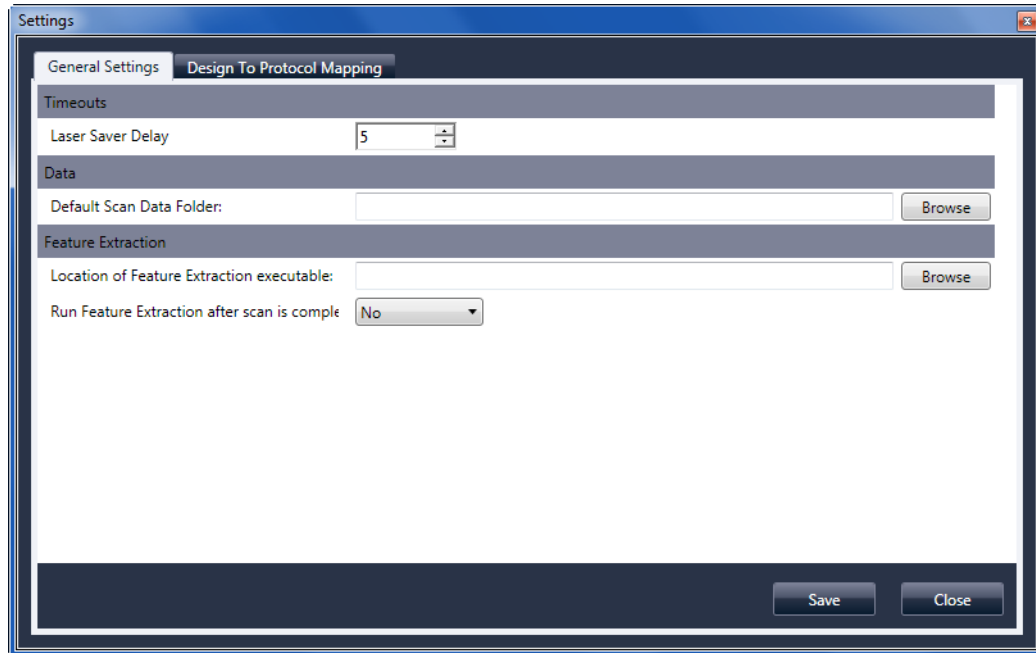
Data

- Default Scan Data Folder** Zeigt den Ordner an, in dem die vom Scanner erstellten Bilder standardmäßig gespeichert werden. Sie können diesen Ordner für einen Scan-Vorgang in der Scan-Tabelle ändern.

Feature Extraction

Location of Feature Extraction

Der Pfad zur Programmdatei „FENoWindows.exe“. Standardmäßig lautet dieser Speicherort C:\Program Files (x86)\Agilent\MicroArray\FeatureExtraction\FeNoWindows.exe.

Run Feature Extraction when scan is complete

Bei Auswahl dieser Option werden die Merkmale der Objektträger nach dem Scan-Vorgang automatisch extrahiert. Damit die Merkmalsextraktion automatisch ausgeführt werden kann, müssen die Konstruktionsdateien für alle Bilder bereits in der Datenbank des Merkmalsextraktionsprogramms vorliegen.

ANMERKUNG

Wenn Sie Agilent CytoGenomics im automatischen Verarbeitungsmodus verwenden möchten, wählen Sie nicht „Run Feature Extraction when scan is complete“. (Das Agilent CytoGenomics Programm ist im SureScan Microarray-Scannersystem nicht enthalten.)

Dialogfeld „Settings“ – „Design To Protocol Mapping“



Abbildung 33 Dialogfeld „Settings“ – Registerkarte „Design To Protocol Mapping“

Zweck: Dient zum Zuweisen von Standard-Scan-Protokollen zu Konstruktions-IDs von Microarray-Objektträgern. Sobald der Scanner einen Objektträger erkennt, dessen Konstruktion ein Scan-Protokoll zugeordnet ist, fügt das Programm automatisch das zugeordnete Scan-Protokoll in der Steckplatztabelle ein.

Öffnen: Klicken Sie in der Menüleiste des Scan-Steuerungsprogramm auf **Tools > Settings** und klicken Sie anschließend auf **Design To Protocol Mapping**.

- Design ID** Für Agilent Microarray-Objektträger können Sie die Konstruktions-ID über den Strichcode ermitteln. Alle Strichcodes beginnen mit 25; die nächsten fünf Ziffern stehen für die Konstruktions-ID. Beispiel: Die Konstruktions-ID für den Strichcode 251727810298 lautet 17278.
- Scan Protocol** Das der Konstruktions-ID zugewiesene Scan-Protokoll. Dieses Scan-Protokoll wird in der Steckplatztabelle automatisch zugewiesen, sobald der Scanner einen Objektträger mit der verknüpften Konstruktions-ID erkennt.
- Description** Ein Bereich, in dem Sie Informationen über das zugeordnete Scan-Protokoll eingeben können.

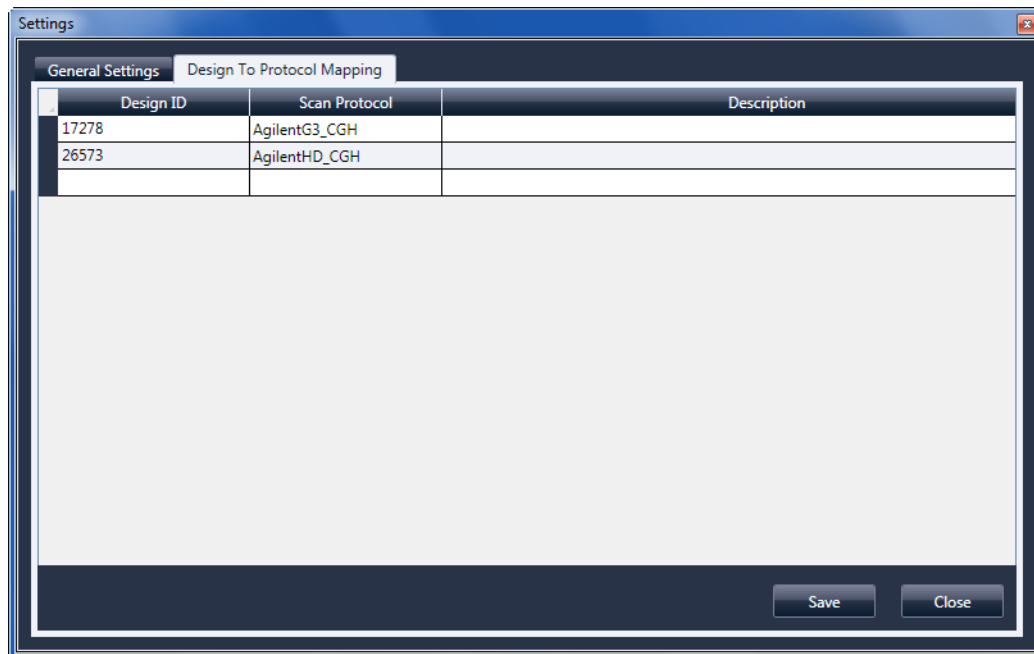
Informationen über das Hinzufügen von Objektträgern

Sie können dem Scanner selbst während des Scan-Vorgangs Objektträger hinzufügen. Beachten Sie beim Hinzufügen von Objektträgern zum Scanner die folgenden Richtlinien.

- Sie können Objektträger (in Haltern) der Kassette auch während des Scan-Vorgangs hinzufügen. Solange ein Objektträger aktiv geladen oder entladen wird, kann die Tür nicht geöffnet werden. Warten Sie etwa 30 Sekunden, bis der Lade- bzw. Entladevorgang abgeschlossen ist.
- Wenn die Tür geöffnet ist, wartet der Scanner mit dem Auswerfen eines Objektträgers, der gerade gescannt wird.
- Bleibt die Tür ohne weitere Aktivität für 5 Minuten geöffnet, werden Sie in einer Meldung darauf hingewiesen, dass die Tür geschlossen wird. Anschließend schließt sich die Tür automatisch.
- Wenn Sie einen Objektträger in einen Steckplatz für einen Objektträger legen, der gerade gescannt wird, ändert sich die Steckplatz-Statusanzeige auf Rot, und Sie werden in einer Meldung angewiesen, den Objektträger zu entfernen.
- Wenn die Tür beim Schließen blockiert (z. B. aufgrund eines nicht ordnungsgemäß eingelegten Halters), werden Sie in einem Dialogfeld aufgefordert, das Problem zu beheben. Klicken Sie anschließend auf **OK**, um es erneut zu versuchen.

Durchführen der Merkmalsextraktion bei gescannten Bildern

ANMERKUNG

Das Merkmalsextraktionsprogramm wurde auf Ihrer Scannerarbeitsstation vorinstalliert.

Das Agilent CytoGenomics-Programm ist im SureScan Microarray-Scannersystem nicht enthalten.

Es gibt mehrere Möglichkeiten zum Durchführen der Merkmalsextraktion für die gescannten Bilddateien, die von Ihrem Scanner erstellt wurden:

- Richten Sie das Scan-Steuerungsprogramm so ein, dass die Merkmalsextraktion automatisch beim Scan-Vorgang der Objektträger durchgeführt wird. Siehe [„So legen Sie den Speicherort für das Merkmalsextraktionsprogramm fest“](#) auf Seite 50 und [„So legen Sie die Ausführung des Merkmalsextraktionsprogramm nach einem Scan-Vorgang fest“](#) auf Seite 50. Das Scan-Steuerungsprogramm erstellt automatisch eine Projektdatei, die zum Extrahieren der Bildmerkmale nach dem Scan-Vorgang verwendet wird. Die Datenbank für die Merkmalsextraktion muss das Design (das Raster) für das Bild enthalten, oder Sie müssen das Merkmalsextraktionsprogramm so konfigurieren, dass der eArray-Server während der Extraktion verwendet wird.
- Führen Sie das Merkmalsextraktionsprogramm manuell nach der Erstellung der gescannten Bilder aus. Informationen zur Verwendung des Merkmalsextraktionsprogramms finden Sie in der Dokumentation, die dem Programm beiliegt.
- Um Agilent CytoGenomics zum Extrahieren der Bildmerkmale zu verwenden, stellen Sie den Ausgabeordner auf den TIFF-Bildordner für die automatische Verarbeitung ein, der im Agilent CytoGenomics-Programm konfiguriert wurde. Das CytoGenomics-Programm sucht die Bilder automatisch heraus, extrahiert die Merkmale und analysiert sie anschließend. Weitere Informationen hierzu finden Sie in der Dokumentation zum Agilent CytoGenomics-Programm.

SureScan-Scanner – Spezifikationen

Für den Scanner gelten folgende Spezifikationen:

Ungefähre Maße:	Höhe: 42 cm (16,5 Zoll) Breite: 43 cm (17 Zoll) Tiefe: 67 cm (26 Zoll)
Gewicht	56,8 kg (125 Pfund)
Stromversorgung	100 – 240 ± 10 % VAC, 50 – 60 Hz, 250 VA max.
Sicherungen	Zwei Netzsicherungen: T4A, 250 V Wechselstrom (Teilenr. 2110-1491)
Temperaturbereich	Betrieb: 15 °C bis 27 °C Lagerung: -40 °C bis +50 °C
Luftfeuchtigkeit	Betrieb: 15 % bis 85 % relative Luftfeuchtigkeit bei 30 °C Kann empfindlich auf kondensierende Luftfeuchtigkeit reagieren. Befolgen Sie die Sicherheitsvorkehrungen unter „ Tipps zur Vermeidung von Schäden am Scanner “ auf Seite 54. Vor dem Öffnen der Verpackung ist eine 12-stündige Temperaturanpassung vor Ort erforderlich.
Höhe	Maximale Betriebshöhe: 3000 m Maximale Lagerungshöhe: 9200 m (30.000 Fuß) bei -40 °C
Verwendung	Zur Verwendung in geschlossenen Räumen
LAN-Anschluss	RJ-45-Ethernetanschluss; verwenden Sie ein Cat5- (oder besseres) Kabel, um den Scanner mit dem PC zu verbinden; die maximal erwartete Ein-/Ausgangsspannung beträgt 5 Vdc
Laser-Informationen	Wellenlängen: <ul style="list-style-type: none">• Grüner Festkörperlaser: 532 nm• Roter Festkörperlaser: 640 nm Leistung: beide geregelt auf 13 mW
Maximaler Scan-Bereich	71 mm x 21,6 mm
Vorgeschlagener Microarray-Druckbereich	1 mm kleiner als der Scan-Bereich rechts, 2 mm kleiner als der Scan-Bereich links und 0,6 mm kleiner als der Scan-Bereich oben und unten. Bei Nicht-Agilent Objektträgern ist der Druckbereich um die Array-Drucktoleranz kleiner als diese Angaben.
Unterstützte Farbstoffe	Cyanine-3 (Cy-3) und Cyanine-5 (Cy-5) und Farbstoffe, die Cy-3 und Cy-5 ähneln, sowie die Farbstoffe Alexa 647, 555 und 660
Auflösung (Pixelgröße)	2, 3, 5 oder 10 Mikrometer
Pixelpositionierungsfehler	< 1 Pixel bei einer Auflösung von 5 Mikrometern

**Gleichmäßig-
keit**

Durchschnittliche globale Ungleichmäßigkeit: $\leq 5\%$ bei $100\text{-}\mu\text{m}^2$ -Merkmalen
Durchschnittliche lokale Ungleichmäßigkeit: $\leq 2\%$ bei $100\text{-}\mu\text{m}^2$ -Merkmalen*

* Die typische durchschnittliche lokale Ungleichmäßigkeit beträgt $\leq 1\%$ bei $100\text{-}\mu\text{m}^2$ -Merkmalen

Scan-Zeit

Tabelle 13 Scan-Zeit für einzelne und duale Scan-Vorgänge für den Agilent HD-Scan-Bereich
61 mm x 21,6 mm

Auflösung	Scan-Zeit, min
Einzeldurchgang mit 2 Mikrometern	24
Einzeldurchgang mit 3 Mikrometern	16
Einzeldurchgang mit 5 Mikrometern	10
Einzeldurchgang mit 10 Mikrometern	10
Dualer Durchgang mit 2 Mikrometern	46
Dualer Durchgang mit 3 Mikrometern	31
Dualer Durchgang mit 5 Mikrometern	19
Hohe Empfindlichkeit mit 2 Mikrometern	36
Hohe Empfindlichkeit mit 3 Mikrometern	24
Hohe Empfindlichkeit mit 5 Mikrometern	15
Hohe Empfindlichkeit mit 10 Mikrometern	15

**Dynamikbe-
reich**

16-Bit-Dynamikbereich von $> 10^4$ für einzelne Scan-Vorgänge

20-Bit-Dynamikbereich von $> 10^5$ für einzelne Scan-Vorgänge

Erweiterter Dynamikbereich (eXtended Dynamic Range, XDR) von $> 10^6$ für duale Scan-Vorgänge

Objektträgerspezifikationen

Scan-Maße

Der Scan-Bereich für einen Standard-Microarray von Agilent ist in **Abbildung 34** angegeben. Alle Angaben sind in Millimeter, und die untere rechte Glasseite ist der Referenzpunkt.



Abbildung 34 Standard-Scan-Bereich für G4900DA Scanner

Glasspezifikationen

Der Scanner verwendet Objektträgerhalter, um die Microarrays in die Kassette einzulegen bzw. daraus zu entnehmen. Diese Halter sind für Glasobjektträger der Standardgröße 1 Zoll x 3 Zoll vorgesehen.

Die genauen Spezifikationen für das Glas lauten wie folgt:

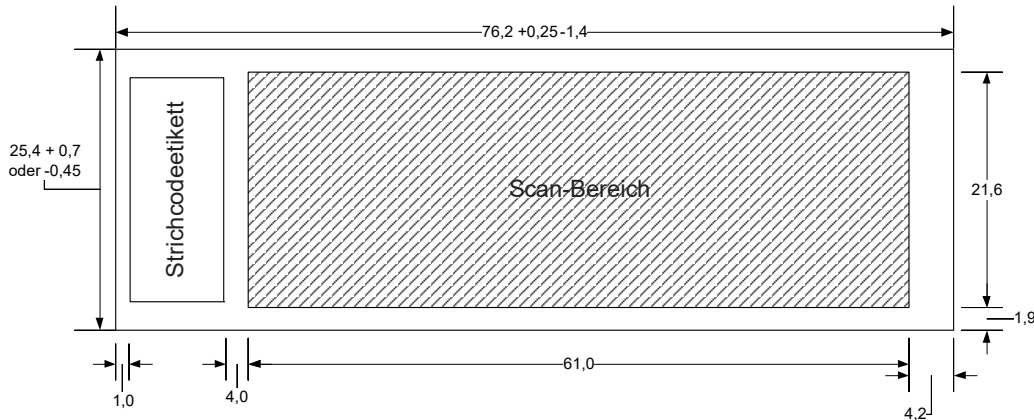
- 25,4 mm breit, -0,45 mm oder +0,7 mm (1 Zoll breit)
- 76,2 mm breit, +0,25 mm oder -1,4 mm (3 Zoll lang)
- 1 mm dick (+/-0,1 mm)
- Keine gespiegelten Objektträger
- Hohe Qualität mit geringer Eigenfluoreszenz
- Brechungsindex von 1,510 bis 1,515

Spezifikationen zu Strichcode und Strichcodeetikett

Strichcodespezifikationen für Agilent Objektträger

Der G4900DA Scanner liest Strichcodes, die sich auf der aktiven Seite des Objektträgers befinden.

Um eine Abwärtskompatibilität mit den Scannern der Serie G2565AA sicherzustellen, besitzen Agilent Microarrays weiterhin Strichcodes auf beiden Seiten. Das Etikett mit der Beschriftung „Agilent“ markiert die aktive Seite, das Etikett mit dem numerischen Wert die inaktive Seite.



Abbildung 35 Positionierung des Strichcodes für Agilent Objektträger im Vergleich zur Microarray-Oberfläche

Strichcodespezifikationen für Nicht-Agilent Objektträger

- Die maximale Stärke des Strichcodeetiketts beträgt 0,2 mm. Stellen Sie sicher, dass das Etikett keine Blasen wirft. Kleben Sie keine neuen Etiketten auf alte Etiketten, und erneuern Sie Etiketten, die sich bereits ablösen.
- Kleben Sie keine Strichcodeetiketten auf Objektträger, deren Scan-Bereich größer als 61 mm ist. Geben Sie die Objektträger-ID oder den Strichcode für Objektträger, deren Scan-Bereich größer als 61 mm ist, manuell ein.
- Der Abstand zwischen der Kante des Microarray-Scan-Bereichs und des Strichcodeetiketts darf für Objektträger mit Strichcode nicht kleiner als 4 mm sein.

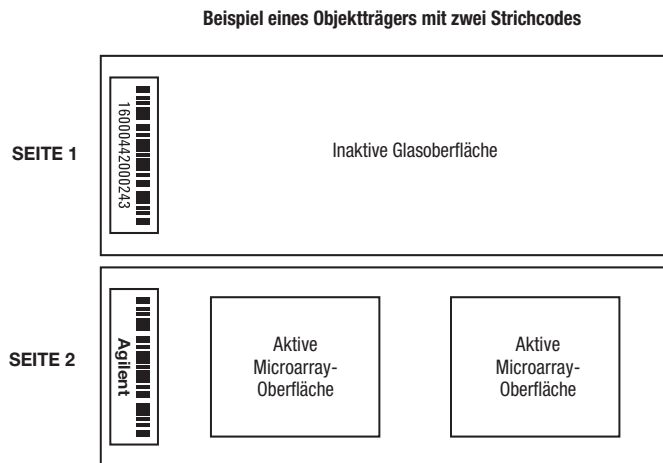

Abbildung 36 Positionierung des Strichcodeetiketts auf Nicht-Agilent Objektträgern

- Die Breite des Strichcodeetiketts sollte etwa 6 mm betragen. Die empfohlene Breite des Strichcodeetiketts bezieht sich auf die Verwendung mit dem 61-mm-Scan-Bereich. Größere oder längere Strichcodeetiketten können verwendet werden, wenn der Scan-Bereich proportional verkleinert wird.
- Die Strichcodeetiketten sollten so schmal sein, dass sie nicht gegen die Nasen der Objektträgerhalter stoßen.
- Die maximal zulässige Neigung bei der Positionierung des Strichcodeetiketts auf dem Objektträger beträgt $\pm 3^\circ$.

Der Strichcode muss folgende Anforderungen erfüllen:

- Der leere Bereich (der Bereich zwischen der Kante des Etiketts und dem Anfang bzw. Ende des Strichcodes) ist mindestens 10 Mal so groß wie das X-Maß auf jeder Seite des Strichcodes.
- Die Strichcodelinien müssen parallel zur langen Kante des Objektträgers mit einer Neigungstoleranz von $\pm 3^\circ$ ausgerichtet sein.
- Agilent bietet Unterstützung für folgende Strichcodeformate:
 - Code 128: Nicht-Agilent Strichcodes mit 12 Stellen dürfen nicht mit einer 2 beginnen
 - CODABAR: Maximal 8 Stellen; Mindestlinienbreite = 0,15 mm
 - Code 39: Maximal 8 Stellen; Mindestlinienbreite = 0,15 mm
 - Code 93: Maximal 8 Stellen; Mindestlinienbreite = 0,15 mm
- Die Mindesthöhe des Strichcodes beträgt
 - Code 128: 15 % der Strichcodelänge für Code 128
 - Code 39, Code 93, CODABAR: 5 mm oder 15 % der Strichcodelänge, je nachdem, welcher Wert größer ist

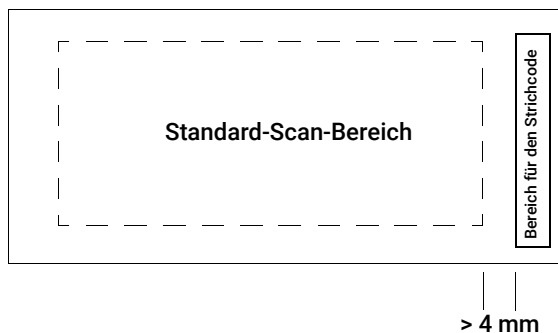
Informationen zu rechtlichen Bestimmungen

In diesem Abschnitt werden rechtliche Bestimmungen für das SureScan Microarray-Scannersystem System aufgeführt. Hierzu gehören der SureScan-Microarray-Scanner G2600D, die Computer-Arbeitsstation und die Steuerungssoftware.

Verwendung ausschließlich für Forschungszwecke. Nicht für den Einsatz in Diagnoseverfahren geeignet.

Informationen zu Betriebsgeräuschen

Angaben des Herstellers:

- English** This statement is provided to comply with the requirements of the German Sound Emission Directive, from 18 January 1991. Sound Pressure $L_p < 70$ dB(A), at operator's position, normal operation, according to EN 27779/ISO 7779 (Type Test).
- Deutsch** Die folgenden Informationen werden in Übereinstimmung mit den Anforderungen der Maschinenlärminformationsverordnung vom 18. Januar 1991 erteilt. Schalldruckpegel am Arbeitsplatz bei normalem Betrieb, $L_p < 70$ dB(A), nach EN 27779/ISO 7779 (Typprüfung).

Recycling und Entsorgung

Dieses Gerät kann am Ende seiner Lebensdauer recycelt werden. Bitte entsorgen Sie dieses Gerät gemäß den lokalen Vorschriften.

Wenden Sie sich für weitere Informationen zu Recycling und Entsorgung an Agilent Technologies.

Elektromagnetische Störungen

Der Scanner ist zur Verwendung mit abgeschirmten Kabeln vorgesehen.

- Störaussendung** Erfüllt die in CISPR 11/EN5011 angegebenen Einschränkungen für die Störaussendung für Geräte der Klasse A, Gruppe 1, gemäß IEC 61326-1 für Geräte der Klasse A. Diese Geräte sind nicht zur Verwendung in Wohngebieten vorgesehen.
- Störfestigkeit** Dieses Gerät erfüllt die Anforderungen zur Störfestigkeit gemäß IEC 61326-2-6 für nicht überwachte elektromagnetische Umgebungen. Diese Geräte sind nicht zur Verwendung in Wohngebieten oder gewerblichen Umgebungen vorgesehen. Detaillierte Angaben erhalten Sie in der beiliegenden Konformitätserklärung.
- Canada** This ISM (Industrial-Scientific-Medical) device complies with Canadian ICES-001.

Cet appareil ISM est conforme a la norme NMB-001 du Canada.

Lasersicherheit

Das SureScan-Gerät ist als Laserprodukt der Klasse 1 eingestuft (IEC/EN 60825-1:2014). Das Gerätegehäuse verhindert, dass Laserlicht für den Benutzer zugänglich ist.

Die Laserstrahlquelle ist ein Laser der Klasse 3. Vermeiden Sie eine Gefährdung, indem Sie das Gerätegehäuse unversehrt lassen.

Entspricht den FDA-Leistungsstandards für Laserprodukte, mit Ausnahme der Übereinstimmung mit IEC 60825-1, Ausgabe 3, wie in Laser Notice Nr. 56 vom 8. Mai 2019 beschrieben.

- Verschmutzungsgrad: 2
- Installationskategorie: II
- Gerät der Klasse I; erfordert ein Erdungssystem
- Lasereinrichtung der Klasse 1
- Durch CSA und NRTL zertifiziertes Produkt

Hersteller



Agilent Technologies Singapore (International)
Pte Ltd. No. 1 Yishun Avenue 7, Singapore 768923
Hergestellt in:
Agilent Technologies Singapore Pte Ltd.
No. 1 Yishun Avenue 7, Singapore 768923
SINGAPUR
www.agilent.com

Agilent Weltweiter technischer Support

Telefonischer Support für USA und Kanada

Rufen Sie an unter 800-227-9770

Telefonischer und E-Mail-Support für alle Regionen

Sie finden die Kontaktdaten des für Ihren Standort zuständigen weltweiten Sales and Support Centers von Agilent unter www.agilent.com/en/contact-us/page.

© Agilent Technologies, Inc. 2011- 2013, 2015, 2019, 2022, 2025

Gemäß der Urheberrechtsgesetzgebung in den USA und internationaler Urheberrechtsgesetzgebung darf dieses Handbuch, auch auszugsweise, nicht ohne vorherige Vereinbarung und schriftliche Genehmigung seitens Agilent Technologies, Inc. vervielfältigt werden (darunter fällt auch die Speicherung auf elektronischen Medien sowie die Übersetzung in eine Fremdsprache).

Revision D0, Dezember 2025



G4900-92000